

**UCHWAŁA NR V/75/2019
RADY GMINY SZEMUD**

Z DNIA 29 MARCA 2019 R.

**w sprawie uchwalenia zmian miejscowego planu zagospodarowania przestrzennego dla fragmentów
obrębu geodezyjnego Bojano, gmina Szemud**

Na podstawie art. 18 ust. 2 pkt. 5 ustawy z dnia 8 marca 1990 r. o samorządzie gminnym (Dz. U. z 2019 r. poz. 506) oraz art. 20 ust. 1 ustawy z dnia 27 marca 2003 r. o planowaniu i zagospodarowaniu przestrzennym (Dz. U. z 2018 r. poz. 1945, ze zmianami) Rada Gminy Szemud uchwała co następuje:

Rozdział 1.

Ustalenia ogólne dotyczące zakresu obowiązywania planu.

§ 1. 1. Zgodnie z Uchwałą Nr XXIV/288/2016 Rady Gminy Szemud z dnia 21 października 2016 r. w sprawie przystąpienia do sporządzenia zmian miejscowego planu zagospodarowania przestrzennego dla fragmentów obrębu geodezyjnego Bojano, gmina Szemud, po stwierdzeniu że plan nie narusza ustaleń Studium uwarunkowań i kierunków zagospodarowania przestrzennego gminy Szemud zatwierdzonego Uchwałą Nr XII/142/2015 Rady Gminy Szemud z dnia 17 listopada 2015 r., uchwała się zmiany miejscowego planu zagospodarowania przestrzennego dla fragmentów obrębu geodezyjnego Bojano, gmina Szemud, zwane dalej „planem”.

2. Plan obejmuje obszar o łącznej powierzchni ok. 69,68 ha.

3. Szczegółowo granice planu zostały określone na rysunku planu.

§ 2. 1. Plan obejmuje ustalenia zawarte w treści uchwały, stanowiące tekst planu, który zawiera:

- 1) Rozdział 1, przepisy ogólne w zakresie obowiązywania planu;
- 2) Rozdział 2, ustalenia ogólne dotyczące całego obszaru planu;
- 3) Rozdział 3, ustalenia szczegółowe dla terenów wyznaczonych liniami rozgraniczającymi;
- 4) Rozdział 4, przepisy końcowe.

2. Integralnymi częściami uchwały są:

- 1) załączniki nr 1, nr 2, nr 3, nr 4, nr 5, nr 6 – rysunek planu wykonany na mapie zasadniczej w skali 1:1000;
- 2) załącznik nr 7 – rozstrzygnięcie o sposobie rozpatrzenia uwag wniesionych do wyłożonego do publicznego wglądu projektu planu;
- 3) załącznik nr 8 – rozstrzygnięcie o sposobie realizacji, zapisanych w planie inwestycji z zakresu infrastruktury technicznej, które należą do zadań własnych gminy oraz zasadach ich finansowania, zgodnie z przepisami o finansach publicznych.

§ 3. 1. Ustalenia zawarte w tekście planu odnoszą się odpowiednio do ustaleń określonych na rysunku planu.

2. Ustalenia zawarte w tekście planu oraz na rysunku planu obowiązują łącznie, w zakresie określonym uchwałą.

3. Następujące ustalenia graficzne na rysunku planu są obowiązującymi ustaleniami planu:

- 1) granice planu;
- 2) linie rozgraniczające tereny o różnym przeznaczeniu lub różnych zasadach zagospodarowania, wyznaczające granice wyodrębnionych planem terenów;
- 3) nieprzekraczalne linie zabudowy;
- 4) nieprzekraczalne linie zabudowy od lasu;
- 5) szpalery zieleni wysokiej do realizacji w liniach rozgraniczających drogi publicznej;
- 6) symbole cyfrowe i literowe określające przeznaczenie terenów wyodrębnionych liniami rozgraniczającymi:

- a) MN - tereny zabudowy mieszkaniowej jednorodzinnej,
 - b) MNU - tereny zabudowy mieszkaniowej jednorodzinnej i zabudowy usługowej,
 - c) RU – teren zabudowy obsługi produkcji w gospodarstwach rolnych, hodowlanych, ogrodniczych oraz gospodarstwach leśnych i rybackich,
 - d) UP - teren zabudowy usług publicznych,
 - e) UP/KS – teren zabudowy usług publicznych i parkingów,
 - f) PU - teren obiektów produkcyjnych, składów i magazynów oraz zabudowy usługowej,
 - g) R – tereny rolnicze,
 - h) WS - tereny wód powierzchniowych,
 - i) ZL - tereny lasów,
 - j) KK - teren kolejowy,
 - k) KDL - tereny dróg publicznych klasy lokalnej,
 - l) KDD - tereny dróg publicznych klasy dojazdowej,
 - m) KDW - tereny dróg wewnętrznych,
- 7) obszary podlegające ochronie:
- a) granice strefy ochrony konserwatorskiej stanowisk archeologicznych WEZ/GEZ ujętych w gminnej/wojewódzkiej ewidencji zabytków,
 - b) granice otuliny Trójmiejskiego Parku Krajobrazowego;
- 8) obszary wymagające szczególnych warunków zagospodarowania terenów:
- a) granice strefy technologicznej od napowietrznych linii elektroenergetycznych SN – 15 kV,
 - b) granice strefy kontrolowanej od gazociągów wysokiego ciśnienia DN 300, PN 6,3 MPa relacji Pruszcz Gdański – Wiczlino oraz DN 500, MOP 8,4 MPa relacji Gustorzyn – Reszki;
- 9) wskazuje się, że cały obszar planu znajduje się w granicach Głównego Zbiornika Wód Podziemnych GZWP nr 111 Subniecka Gdańska;
- 10) wskazuje się, że wszystkie tereny objęte załącznikiem do planu nr 6 oraz częściowo załącznikiem nr 3, zgodnie z rysunkiem planu, znajdują się w granicach otuliny Trójmiejskiego Parku Krajobrazowego.

4. Brak w planie ustaleń wskazanych w art. 15 ust. 2 i ust. 3 ustawy z dnia 27 marca 2003 r. o planowaniu i zagospodarowaniu przestrzennym oznacza, że nie występuje potrzeba ich ustalenia, w szczególności dotyczy:

- 1) granic i sposobów zagospodarowania terenów górniczych, obszarów szczególnego zagrożenia powodzią oraz obszarów osuwania się mas ziemnych, ze względu na brak występowania ich w granicach planu;
- 2) wymagań wynikających z potrzeb kształtowania przestrzeni publicznych, ze względu na brak w granicach planu obszarów przestrzeni publicznych określonych w studium uwarunkowań i kierunków zagospodarowania przestrzennego gminy Szemud;
- 3) krajobrazów priorytetowych określonych w audycie krajobrazowym oraz w planach zagospodarowania przestrzennego województwa, ze względu na brak występowania ich w granicach planu.

5. Ustalenia informacyjne wskazane na rysunku planu nie stanowią obowiązujących ustaleń planu.

§ 4. Ilekroć w uchwale jest mowa o:

- 1) **uchwale** – należy przez to rozumieć niniejszą uchwałę Rady Gminy Szemud;
- 2) **przepisach odrębnych** - należy przez to rozumieć obowiązujące przepisy ustaw wraz z aktami wykonawczymi i innymi przepisami prawa;
- 3) **terenie** – należy przez to rozumieć teren wyznaczony planem, ograniczony na rysunku planu liniami rozgraniczającymi, oznaczony symbolem identyfikacyjnym cyfrowo – literowym przypisanym wyłącznie do tego terenu, w którym obowiązują te same ustalenia;

- 4) **liniach rozgraniczających** - należy przez to rozumieć linie ustalone na rysunku planu wyznaczające tereny o różnym przeznaczeniu lub różnych zasadach zagospodarowania;
- 5) **przeznaczeniu podstawowym** - należy przez to rozumieć przeznaczenie, które w ramach realizacji planu powinno stać się dominującą formą wykorzystania działek; w ramach przeznaczenia podstawowego dopuszcza się obiekty budowlane i inne elementy zagospodarowania bezpośrednio z nim związane i wynikające z przepisów odrębnych, jak i warunkujące prawidłowe korzystanie z terenu;
- 6) **przeznaczeniu uzupełniającym** – należy przez to rozumieć przeznaczenie inne niż podstawowe, dopuszczone na warunkach określonych planem;
- 7) **usługach** – należy przez to rozumieć nie stanowiącą produkcji przemysłowej działalność, której celem jest zaspakajanie potrzeb ludność;
- 8) **nieprzekraczalnych liniach zabudowy** – należy przez to rozumieć linie wyznaczone na rysunku planu, określające dopuszczalne zbliżenie budynków oraz innych obiektów budowlanych, do linii rozgraniczającej teren, z dopuszczeniem wysunięcia przed wyznaczoną linię elementów architektonicznego ukształtowania budynków: okapów, gzymsów, schodów, pochylni, ryzalitów wejściowych i wjazdowych, ganków, przedsionków, architektonicznych elementów akcentujących wejścia lub wjazdy: schodów, daszków, balkonów, wykuszy, tarasów, przy czym elementy te nie mogą pomniejszać tej odległości o więcej niż 2,0 metry, przy czym wyznaczone linie nie dotyczą urządzeń infrastruktury technicznej oraz parkingów i miejsc do parkowania;
- 9) **nieprzekraczalnych liniach zabudowy od lasu** - linia określająca możliwość lokalizacji budynku według definicji pkt. 8, dla której obowiązują przepisy odrębne z zakresu prawa budowlanego;
- 10) **nowo wydzielonej działce budowlanej** – należy przez to rozumieć działkę budowlaną wydzieloną geodezyjnie po wejściu w życie niniejszej uchwały;
- 11) **froncie działki** – należy przez to rozumieć szerokość działki przylegającą bezpośrednio do drogi publicznej lub drogi wewnętrznej, z której działka ta jest obsługiwana komunikacyjnie;
- 12) **dojazdach niewyznaczonych** – należy przez to rozumieć istniejący lub dopuszczony planem nieokreślony liniami rozgraniczającymi na rysunku planu fragment terenu, niezbędny dla zapewnienia obsługi komunikacyjnej działek i obiektów.

Rozdział 2.

Ustalenia ogólne dotyczące całego obszaru planu.

§ 5. W zakresie zasad modernizacji, rozbudowy i budowy systemów komunikacji ustala się:

- 1) istniejący układ komunikacyjny gminy zapewnia połączenia z ponadlokalnym układem komunikacyjnym;
- 2) ustalony w planie układ komunikacyjny umożliwi obsługę wszystkich terenów objętych jego granicami oraz zapewnia połączenia z układem komunikacyjnym gminy i ponadlokalnym układem komunikacyjnym;
- 3) drogi oznaczone symbolami KDL i KDD stanowią publiczny układ komunikacyjny;
- 4) potrzeby parkingowe w całości należy zapewnić w granicach działek budowlanych, na których prowadzone są inwestycje, na powierzchni terenu lub w garażu;
- 5) w bilansie miejsc do parkowania należy uwzględnić, stanowiska postojowe przeznaczone na parkowanie pojazdów zaopatrzonych w kartę parkingową, w miejscach i liczbie nie mniejszej niż określają to przepisy odrębne.

§ 6. W zakresie modernizacji, rozbudowy i budowy systemów infrastruktury technicznej, ustala się:

- 1) utrzymanie istniejących urządzeń i obiektów infrastruktury technicznej z możliwością ich rozbudowy, przebudowy i modernizacji w sposób nie kolidujący z innymi ustaleniami planu i przepisami odrębnymi;
- 2) pod budowę nowych i rozbudowę istniejących sieci i urządzeń infrastruktury technicznej przeznacza się tereny dróg oznaczonych symbolami KDL, KDD i KDW, pod warunkiem zachowania zgodności z obowiązującymi przepisami odrębnymi z zakresu lokalizacji w pasie drogowym obiektów budowlanych oraz urządzeń niezwiązanych z potrzebami zarządzania drogami lub potrzebami ruchu drogowego;
- 3) dopuszczenie budowy urządzeń infrastruktury technicznej poza wymienionymi w pkt. 2 terenami pod warunkiem, że nie koliduje to z innymi ustaleniami planu i przepisami odrębnymi, w tym z zakresu ochrony gruntów rolnych i leśnych;

- 4) dla systemu wodociągów i zaopatrzenia w wodę:
 - a) zaopatrzenie obszaru planu w wodę do celów bytowych, gospodarczych i przeciwpożarowych poprzez budowę sieci zbiorczej zasilanej z ujęcia wody położonego poza granicami planu,
 - b) do czasu realizacji zbiorczej sieci wodociągowej dopuszczenie stosowania indywidualnych ujęć wody, pod warunkiem uwzględnienia obowiązujących w tym zakresie przepisów odrębnych,
 - c) minimalna średnica nowobudowanej sieci zbiorczej - 80 mm;
- 5) dla systemu kanalizacji i odprowadzania wód:
 - a) objęcie siecią kanalizacji sanitarnej zabudowy lokalizowanej w granicach planu, poprzez budowę sieci zbiorczej odprowadzającej ścieki do oczyszczalni ścieków położonej poza obszarem planu, z zastrzeżeniem lit. b,
 - b) do czasu realizacji zbiorczej sieci kanalizacyjnej dopuszczenie stosowania zbiorników bezodpływowych,
 - c) odprowadzenie wód opadowych i roztopowych:
 - z terenów zabudowy mieszkaniowej jednorodzinnej oraz parkingów gruntowych o powierzchni do 0,1 ha, odprowadzenie do ziemi w granicach własnej działki,
 - z terenów usługowych i produkcyjno - magazynowych, z dróg publicznych, z utwardzonych dróg wewnętrznych, parkingów i dojazdów niewyznaczonych, parkingów gruntowych o powierzchni powyżej 0,1 ha – odprowadzenie do zbiorników retencyjnych, studni chłonnych, rowów odprowadzających lub kanalizacji deszczowej po jej realizacji, z zastosowaniem urządzeń zapewniających oczyszczenie ścieków do parametrów wymaganych przepisami odrębnymi i o ile stanowią o tym te przepisy,
 - d) minimalna średnica nowobudowanych przewodów tłocznych - 63 mm,
 - e) minimalna średnica nowobudowanych przewodów grawitacyjnych - 90 mm,
 - f) minimalna średnica nowobudowanych przewodów deszczowych - 200 mm;
- 6) dla systemu elektroenergetycznego:
 - a) zaopatrzenie obszaru planu w energię elektryczną poprzez rozbudowę istniejącej sieci elektroenergetycznej średniego i niskiego napięcia, na warunkach określonych w obowiązujących w tym zakresie przepisach odrębnych,
 - b) dopuszczenie zamiany napowietrznych sieci elektroenergetycznych średniego i niskiego napięcia na sieci kablowe,
 - c) dopuszczenie realizacji nowych sieci elektroenergetycznych średniego i niskiego napięcia w wykonaniu kablowym lub napowietrznym oraz stacji transformatorowych w wykonaniu słupowym lub wewnętrznym,
 - d) dopuszczenie indywidualnych urządzeń wytwarzające energię z odnawialnych źródeł energii (OZE) takich jak mikroinstalacje oraz małe instalacje o mocy nie przekraczającej 40 kW;
- 7) dla systemu gazowego:
 - a) zaopatrzenie obszaru planu w gaz ziemny do celów gospodarczych i grzewczych poprzez rozbudowę sieci średniego i niskiego ciśnienia, na warunkach określonych w obowiązujących w tym zakresie przepisach odrębnych,
 - b) przy realizacji nowych sieci gazowych nakaz zachowania obowiązujących warunków technicznych określonych w przepisach odrębnych, w tym w zakresie lokalizacji urządzeń gazowych na działce budowlanej,
 - c) minimalna średnica nowobudowanych sieci – 32 mm;
- 8) dla systemu zaopatrzenia w ciepło – dostawa ciepła z indywidualnych źródeł ciepła;
- 9) dla systemu usuwania i unieszkodliwiania odpadów – zgodnie z zasadami obowiązującymi w Gminie Szemud;
- 10) dla systemu telekomunikacyjnego – obsługę telekomunikacyjną obszaru planu w oparciu o istniejące i projektowane sieci i urządzenia telekomunikacyjne, zgodnie z obowiązującymi w tym zakresie przepisami odrębnymi.

Rozdział 3.

Ustalenia szczegółowe dla terenów wyznaczonych liniami rozgraniczającymi.

§ 7. Dla terenów oznaczonych na rysunku planu symbolami **1MN** (o pow. 0,06 ha), **2MN** (o pow. 0,55 ha), **3MN** (o pow. 1,28 ha), **4MN** (o pow. 0,75 ha), **5MN** (o pow. 0,71 ha), **6MN** (o pow. 0,71 ha), **7MN** (o pow. 0,55 ha), **8MN** (o pow. 0,16 ha), **9MN** (o pow. 0,27 ha), ustala się:

- 1) **przeznaczenie podstawowe** : zabudowa mieszkaniowa jednorodzinna;
- 2) **parametry i wskaźniki kształtowania zabudowy oraz zagospodarowania terenu**:
 - a) forma zabudowy – **wolnostojąca**, z dopuszczeniem realizacji zabudowy **bliźniaczej** na terenie 2MN,
 - b) maksymalna liczba budynków mieszkalnych na 1 działce budowlanej – **1**, z zastrzeżeniem lit. c,
 - c) ustalenia określone w literze b, nie dotyczą terenu 2MN,
 - d) linie zabudowy zgodnie z rysunkiem planu,
 - e) maksymalna powierzchnia zabudowy:
 - **30%** powierzchni działki budowlanej na terenach 1MN, 3MN, 4MN, 5MN, 6MN, 7MN, 8MN, 9MN,
 - **40%** powierzchni działki budowlanej na terenie 2MN,
 - f) maksymalna intensywność zabudowy:
 - **0,6** na terenach 1MN, 3MN, 4MN, 5MN, 6MN, 7MN, 8MN, 9MN,
 - **0,7** na terenie 2MN,
 - g) minimalna intensywność zabudowy – **0,01**,
 - h) minimalny udział procentowy powierzchni biologicznie czynnej - **40%** powierzchni działki budowlanej,
 - i) dopuszczenie realizacji garaży i budynków gospodarczych,
 - j) maksymalna wysokość zabudowy - **10 m**, za wyjątkiem budynków gospodarczych i garaży, dla których obowiązuje maksymalna wysokość zabudowy - **5 m**,
 - k) maksymalny poziom posadzki parteru, licząc od naturalnej rzędnej terenu w miejscu głównego wejścia do budynku, nie więcej niż:
 - **0,3 m** na terenach 1MN, 3MN, 4MN, 5MN, 6MN, 7MN, 8MN, 9MN,
 - **0,5** na terenie 2MN,
 - l) kształt dachu: dachy symetryczne dwuspadowe lub wielospadowe o nachyleniu połaci **30° - 45°**, przy czym poza główną bryłą budynku dopuszczalne jest dowolne ukształtowanie połaci dachowych,
 - m) minimalna powierzchnia nowo wydzielanej działki budowlanej 1000 m²;
- 3) **zasady ochrony i kształtowania ład przestrzennego oraz kształtowania krajobrazu** :
 - a) oznaczone na rysunku planu nieprzekraczalne linie zabudowy, w tym od lasu obowiązują dla nowych budynków oraz innych obiektów budowlanych realizowanych zgodnie z przeznaczeniem terenów,
 - b) obowiązuje nakaz ustawienia kalenicy budynków równoległe do przylegającej drogi,
 - c) dopuszczenie zachowania istniejącej zabudowy zlokalizowanej poza wyznaczonymi na rysunku planu nieprzekraczalnymi liniami zabudowy z prawem do rozbudowy, przebudowy i nadbudowy na warunkach określonych w innych ustaleniach planu, za wyjątkiem powiększenia powierzchni zabudowy w kierunku linii rozgraniczającej, od której je wyznaczono. W przypadku wyburzenia budynków zagospodarowaniu terenów należy uwzględniać nieprzekraczalne linie zabudowy wyznaczone na rysunku planu,
 - d) w zakresie kolorystyki budynków:
 - nakaz ograniczenia kolorystyki budynków do kolorów jasnych, pastelowych oraz zbliżonych do barw naturalnych materiałów typu cegła, kamień z dopuszczalnym deskowaniem, licowaniem cegłą i kamieniem,
 - nakaz ograniczenia kolorystyki pokryć dachowych do tonacji naturalnej dachówki ceramicznej, czerwieni, brązów, szarości,

- zakaz stosowania w wykończeniu budynków detalu architektonicznego w kolorach jaskrawych intensywnie żółtych, zielonych, fioletowych, różowych, niebieskich, pomarańczowych i czerwonych,
- e) dopuszczenie realizacji parkingów i miejsc do parkowania, dojść pieszych, dróg rowerowych oraz zieleni urządzonej,

f) dla istniejących budynków o formie dachu odbiegającej od ustalonej w planie dla poszczególnych terenów, podlegających rozbudowie, przebudowie lub nadbudowie dopuszczenie zachowanie dotychczasowej formy dachu lub przyjęcie formy dachu ustalonej w planie,

g) dopuszczenie podpiwniczenie budynków;

4) zasady ochrony środowiska, przyrody i krajobrazu:

a) nakaz zapewnienia w zagospodarowaniu terenów ochrony siedlisk i stanowisk chronionych gatunków na podstawie przepisów odrębnych dotyczących ochrony gatunkowej dziko występujących roślin, zwierząt i grzybów oraz siedlisk,

b) w celu ograniczenia emisji zanieczyszczeń do atmosfery nakaz stosowania do ogrzewania budynków oraz w prowadzonej działalności gospodarczej:

- niskoemisyjnych paliw dopuszczonych do stosowania w obowiązujących przepisach odrębnych,
- urządzeń, rozwiązań technicznych i technologii zapewniających zachowanie dopuszczalnych przepisami poziomów emisji zanieczyszczeń do atmosfery,

c) kwalifikacja terenów w zakresie przestrzegania dopuszczalnych poziomów hałasu –zgodnie z przepisami odrębnymi dotyczącymi ochrony środowiska;

5) zasady ochrony dziedzictwa kulturowego i zabytków, w tym krajobrazów kulturowych, oraz dóbr kultury współczesnej:

a) teren 7MN w części znajduje się w granicach strefy ochrony konserwatorskiej stanowisk archeologicznych WEZ/GEZ ujętych w gminnej/wojewódzkiej ewidencji zabytków,

b) w granicach strefy, o której mowa w lit. a w przypadku podjęcia zainwestowania terenu i podjęcia prac ziemnych, obowiązuje wymóg przeprowadzenia badań archeologicznych na zasadach określonych w przepisach odrębnych dotyczących ochrony zabytków i opieki nad zabytkami;

6) ustalenia w zakresie granic i sposobów zagospodarowania terenów podlegających ochronie, na podstawie przepisów odrębnych:

a) wszystkie tereny znajdują się w granicach Głównego Zbiornika Wód Podziemnych GZWP nr 111 Subniecka Gdańska,

b) w granicach obszaru, o którym mowa w lit. a obowiązuje:

- zakaz gromadzenia i składowania wszelkich odpadów nie związanych ze zwykłym użytkowaniem nieruchomości oraz magazynowania substancji mogących zanieczyścić wody podziemne, w tym substancji ropopochodnych, bez zastosowania odpowiednich zabezpieczeń umożliwiających oczyszczenie wód opadowych i roztopowych z nich pochodzących do parametrów wymaganych przepisami odrębnymi, przed odprowadzeniem ich do odbiorników,
- nakaz utwardzenia i uszczelnienia terenów związanych z magazynowaniem substancji ropopochodnych i innych szkodliwych dla środowiska wodnego,
- nakaz uwzględnienia odpowiednich przepisów odrębnych odnoszących się do jakości wód podziemnych i zasad ich ochrony oraz innych ustaleń planu w zakresie odprowadzania wód deszczowych i opadowych;

7) szczegółowe zasady i warunki scalania i podziału nieruchomości:

a) minimalna powierzchnia działki 1000 m²,

b) minimalny front działki 20 m,

c) kąt położenia granic działek w stosunku do pasa drogowego - od 70° do 90°;

8) szczególne warunki zagospodarowania terenów oraz ograniczenia w ich użytkowaniu:

- a) tereny 5MN, 6MN w części znajdują się w granicach strefy technologicznej od napowietrznych linii elektroenergetycznych SN - 15 kV, obejmującej pas terenu o szerokości 7,0 m licząc od osi linii w obie strony,
- b) w granicach strefy, o której mowa w lit. a obowiązują odległości obiektów budowlanych zgodnie z przepisami odrębnymi, w tym w zakresie zakazu realizacji budynków z pomieszczeniami przeznaczonymi na pobyt ludzi,
- c) teren 3MN w części znajduje się w granicach strefy kontrolowanej od gazociągu wysokiego ciśnienia DN 300, PN 6,3 MPa relacji Pruszcz Gdański – Wiczlino, obejmującej pas terenu o szerokości 20,0 m licząc od osi gazociągu w obie strony oraz strefy kontrolowanej od gazociągu wysokiego ciśnienia DN 500, MOP 8,4 MPa relacji Gustorzyn – Reszki, obejmującej pas terenu o szerokości 4,0 m licząc od osi gazociągu w obie strony,
- d) w granicach strefy, o której mowa w lit. c należy uwzględnić obowiązujące w tym zakresie przepisy odrębne, w tym w zakresie zakazu lokalizacji obiektów budowlanych według określonych funkcji, ze szczególnym uwzględnieniem zakazu lokalizacji zabudowy mieszkaniowej jednorodzinnej w odległości mniejszej niż 20 m od gazociągu DN 300, PN 6,3 MPa relacji Pruszcz Gdański – Wiczlino i 4 m od gazociągu DN 500, MOP 8,4 MPa relacji Gustorzyn – Reszki oraz wolnostojących budynków niemieszkalnych w odległości mniejszej niż 15 m od gazociągu DN 300, PN 6,3 MPa relacji Pruszcz Gdański – Wiczlino i 4 m od gazociągu DN 500, MOP 8,4 MPa relacji Gustorzyn – Reszki,
- e) dla obiektów o wysokości równej i wyższej od 50 m ponad poziom terenu obowiązuje nakaz uwzględnienia odpowiednich przepisów odrębnych dotyczących zgłaszania projektowanych obiektów,
- f) w zagospodarowaniu terenów przylegających do wód powierzchniowych należy uwzględnić obowiązujące przepisy odrębne z zakresu Prawa Wodnego, w tym nakaz zapewnienia do nich swobodnego dostępu;

9) zasady modernizacji, rozbudowy i budowy systemów komunikacji:

- a) obsługa komunikacyjna z przylegających dróg wyznaczonych na rysunku planu, zgodnie z ustaleniami zawartymi w § 5 planu,
- b) dopuszczenie realizacji dojazdów niewyznaczonych na rysunku planu, pod warunkiem, że nie koliduje to z innymi ustaleniami planu i przepisami odrębnymi oraz pod warunkiem spełnienia następujących wymagań:
 - parametry dojazdów powinny zapewniać dostęp do drogi publicznej odpowiedni do przeznaczenia terenów i sposobu ich użytkowania,
 - szerokość dojazdów nie może być mniejsza niż 8 m,
 - dla dojazdów bez obustronnego przejazdu (zakończonych „ślepo”) obowiązuje nakaz realizacji placów manewrowych o wymiarach 12,5x12,5 umożliwiających dostęp pojazdom ratownictwa do wszystkich obsługiwanych przez nie działek budowlanych, z uwzględnieniem obowiązujących w tym zakresie przepisów odrębnych,
- c) wskaźnik minimalnej ilości miejsc do parkowania - 2 miejsca do parkowania/mieszkanie;

10) zasady modernizacji, rozbudowy i budowy infrastruktury technicznej:

- a) zgodnie z ustaleniami zawartymi w § 6 planu,
- b) uzbrojenie w infrastrukturę techniczną z istniejących i projektowanych sieci;

11) **sposób i termin tymczasowego zagospodarowania, urządzania i użytkowania terenów:** obowiązuje zakaz lokalizacji obiektów tymczasowych, nie związanych z realizacją inwestycji docelowych;

12) **stawka procentowa o której mowa w art. 36 ust. 4 ustawy z dnia 27 marca 2003 roku o planowaniu i zagospodarowaniu przestrzennym:** 20%.

§ 8. Dla terenów oznaczonych na rysunku planu symbolami **10MNU** (o pow. 1,09 ha), **11MNU** (o pow. 3,82 ha), **12MNU** (o pow. 0,97 ha), **13MNU** (o pow. 4,07 ha), **14MNU** (o pow. 1,94 ha), **15MNU** (o pow. 3,28 ha), **16MNU** (o pow. 1,44 ha), **17MNU** (o pow. 0,69 ha), **18MNU** (o pow. 0,84 ha), **19MNU** (o pow. 1,58 ha), **20MNU** (o pow. 0,42 ha), **21MNU** (o pow. 3,76 ha), **22MNU** (o pow. 0,73 ha), **23MNU** (o pow. 0,76 ha), **24MNU** (o pow. 1,45 ha), **25MNU** (o pow. 0,31 ha), **26MNU** (o pow. 1,83 ha), **27MNU** (o pow. 0,74 ha), **28MNU** (o pow. 0,50 ha), **29MNU** (o pow. 0,92 ha), ustala się:

- 1) **przeznaczenie podstawowe** : zabudowa mieszkaniowa jednorodzinna i zabudowa usługowa;
- 2) **parametry i wskaźniki kształtowania zabudowy oraz zagospodarowania terenu**:
 - a) forma zabudowy – **wolnostojąca**,
 - b) maksymalna liczba budynków mieszkalnych na 1 działce budowlanej – **1**,
 - c) dopuszczenie realizacji na jednej działce budowlanej:
 - zabudowy mieszkaniowej jednorodzinnej wolnostojącej i zabudowy usługowej,
 - zabudowy mieszkaniowej jednorodzinnej wolnostojącej realizowanej bez zabudowy usługowej,
 - zabudowy usługowej realizowanej bez zabudowy mieszkaniowej jednorodzinnej
 - d) profil usług – zakaz realizacji usług związanych z obsługą komunikacji, w tym warsztatów samochodowych, stacji paliw, baz transportowych, usług związanych z lakiernictwem, usług stolarskich oraz usług związanych z hodowlą zwierząt, obróbką drewna, metali i kamienia i handlu hurtowego,
 - e) dopuszczenie realizacji w budynkach usługowych lokali mieszkalnych przeznaczonych na cele własne prowadzącego działalność gospodarczą,
 - f) linie zabudowy zgodnie z rysunkiem planu,
 - g) maksymalna powierzchnia zabudowy - **40%** powierzchni działki budowlanej,
 - h) maksymalna intensywność zabudowy - **0,7**,
 - i) minimalna intensywność zabudowy – **0,01**,
 - j) minimalny udział procentowy powierzchni biologicznie czynnej - **30%** powierzchni działki budowlanej,
 - k) dopuszczenie realizacji garaży i budynków gospodarczych,
 - l) maksymalna wysokość zabudowy - **10 m**, za wyjątkiem budynków gospodarczych i garaży, dla których obowiązuje maksymalna wysokość zabudowy - **5 m**,
 - m) maksymalny poziom posadzki parteru: nie więcej niż **0,3 m** licząc od naturalnej rzędnej terenu w miejscu głównego wejścia do budynku,
 - n) kształt dachu: dachy symetryczne dwuspadowe lub wielospadowe o nachyleniu połaci **30° - 45°** oraz dla zabudowy usługowej dachy symetryczne dwuspadowe lub wielospadowe o nachyleniu połaci **30° - 45°** lub symetryczne półpłaskie dwuspadowe o nachyleniu połaci **12° - 25°**, przy czym poza główną bryłą budynku dopuszczalne jest dowolne ukształtowanie połaci dachowych,
 - o) minimalna powierzchnia nowo wydzielanej działki budowlanej 1000 m²;
- 3) **zasady ochrony i kształtowania ładu przestrzennego oraz kształtowania krajobrazu** :
 - a) oznaczone na rysunku planu nieprzekraczalne linie zabudowy, w tym od lasu obowiązują dla nowych budynków oraz innych obiektów budowlanych realizowanych zgodnie z przeznaczeniem terenów,
 - b) obowiązuje nakaz ustawienia kalenicy budynków równolegle do przylegającej drogi,
 - c) dopuszczenie zachowania istniejącej zabudowy zlokalizowanej poza wyznaczonymi na rysunku planu nieprzekraczalnymi liniami zabudowy z prawem do rozbudowy, przebudowy i nadbudowy na warunkach określonych w innych ustaleniach planu, za wyjątkiem powiększenia powierzchni zabudowy w kierunku linii rozgraniczającej, od której je wyznaczono. W przypadku wyburzenia budynków zagospodarowaniu terenów należy uwzględnić nieprzekraczalne linie zabudowy wyznaczone na rysunku planu,
 - d) w zakresie kolorystyki budynków:
 - nakaz ograniczenia kolorystyki budynków do kolorów jasnych, pastelowych oraz zbliżonych do barw naturalnych materiałów typu cegła, kamień z dopuszczalnym deskowaniem, licowaniem cegłą i kamieniem,
 - nakaz ograniczenia kolorystyki pokryć dachowych do tonacji naturalnej dachówki ceramicznej, czerwieni, brązów, szarości,
 - zakaz stosowania w wykończeniu budynków detalu architektonicznego w kolorach jaskrawych intensywnie żółtych, zielonych, fioletowych, różowych, niebieskich, pomarańczowych i czerwonych,

- e) dopuszczenie realizacji parkingów i miejsc do parkowania, dojść pieszych, dróg rowerowych oraz zieleni urządzonej,
- f) dla istniejących budynków o formie dachu odbiegającej od ustalonej w planie dla poszczególnych terenów, podlegających rozbudowie, przebudowie lub nadbudowie dopuszczenie zachowanie dotychczasowej formy dachu lub przyjęcie formy dachu ustalonej w planie,
- g) dopuszczenie podpiwniczenie budynków;

4) zasady ochrony środowiska, przyrody i krajobrazu:

- a) nakaz zapewnienia w zagospodarowaniu terenów ochrony siedlisk i stanowisk chronionych gatunków na podstawie przepisów odrębnych dotyczących ochrony gatunkowej dziko występujących roślin, zwierząt i grzybów oraz siedlisk,
- b) w celu ograniczenia emisji zanieczyszczeń do atmosfery nakaz stosowania do ogrzewania budynków oraz w prowadzonej działalności gospodarczej:
 - niskoemisyjnych paliw dopuszczonych do stosowania w obowiązujących przepisach odrębnych,
 - urządzeń, rozwiązań technicznych i technologii zapewniających zachowanie dopuszczalnych przepisami poziomów emisji zanieczyszczeń do atmosfery,
- c) kwalifikacja terenów w zakresie przestrzegania dopuszczalnych poziomów hałasu –zgodnie z przepisami odrębnymi dotyczącymi ochrony środowiska;

5) ochrony dziedzictwa kulturowego i zabytków, w tym krajobrazów kulturowych, oraz dóbr kultury współczesnej:

- a) tereny 14MNU, 15MNU, 16MNU, 28MNU w części znajdują się w granicach strefy ochrony konserwatorskiej stanowisk archeologicznych WEZ/GEZ ujętych w gminnej/wojewódzkiej ewidencji zabytków,
- b) w granicach strefy, o której mowa w lit. a w przypadku podjęcia zainwestowania terenu i podjęcia prac ziemnych, obowiązuje wymóg przeprowadzenia badań archeologicznych na zasadach określonych w przepisach odrębnych dotyczących ochrony zabytków i opieki nad zabytkami;

6) ustalenia w zakresie granic i sposobów zagospodarowania terenów podlegających ochronie, na podstawie przepisów odrębnych:

- a) tereny 10MNU, 11MNU, 12MNU, 13MNU, 18MNU, 25MNU, 26MNU, 27MNU znajdują się w granicach otuliny Trójmiejskiego Parku Krajobrazowego,
- b) w granicach obszaru, o którym mowa w lit. a obowiązują nakazy, zakazy i ograniczenia wynikające z przepisów odrębnych,
- c) wszystkie tereny znajdują się w granicach Głównego Zbiornika Wód Podziemnych GZWP nr 111 Subniecka Gdańska,
- d) w granicach obszaru, o którym mowa w lit. c obowiązuje:
 - zakaz gromadzenia i składowania wszelkich odpadów nie związanych ze zwykłym użytkowaniem nieruchomości oraz magazynowania substancji mogących zanieczyścić wody podziemne, w tym substancji ropopochodnych, bez zastosowania odpowiednich zabezpieczeń umożliwiających oczyszczenie wód opadowych i roztopowych z nich pochodzących do parametrów wymaganych przepisami odrębnymi, przed odprowadzeniem ich do odbiorników,
 - nakaz utwardzenia i uszczelnienia terenów związanych z magazynowaniem substancji ropopochodnych i innych szkodliwych dla środowiska wodnego,
 - nakaz uwzględnienia odpowiednich przepisów odrębnych odnoszących się do jakości wód podziemnych i zasad ich ochrony oraz innych ustaleń planu w zakresie odprowadzania wód deszczowych i opadowych;

7) szczegółowe zasady i warunki scalania i podziału nieruchomości:

- a) minimalna powierzchnia działki 1000 m²,
- b) minimalny front działki 20 m,

c) kąt położenia granic działek w stosunku do pasa drogowego - od 70° do 90°;

8) szczególne warunki zagospodarowania terenów oraz ograniczenia w ich użytkowaniu:

- a) tereny 11MNU, 13MNU, 15MNU, 18MNU, 22MNU, 23MNU, 24MNU w części znajdują się w granicach strefy technologicznej od napowietrznych linii elektroenergetycznych SN - 15 kV, obejmującej pas terenu o szerokości 7,0 m licząc od osi linii w obie strony,
- b) w granicach strefy, o której mowa w lit. a obowiązują odległości obiektów budowlanych zgodnie z przepisami odrębnymi, w tym w zakresie zakazu realizacji budynków z pomieszczeniami przeznaczonymi na pobyt ludzi,
- c) tereny 26MNU, 27MNU w części znajdują się w granicach strefy kontrolowanej od gazociągu wysokiego ciśnienia DN 300, PN 6,3 MPa relacji Pruszcz Gdański – Wiczlino, obejmującej pas terenu o szerokości 20,0 m licząc od osi gazociągu w obie strony oraz strefy kontrolowanej od gazociągu wysokiego ciśnienia DN 500, MOP 8,4 MPa relacji Gustorzyn – Reszki, obejmującej pas terenu o szerokości 4,0 m licząc od osi gazociągu w obie strony,
- d) w granicach strefy, o której mowa w lit. c należy uwzględnić obowiązujące w tym zakresie przepisy odrębne, w tym w zakresie zakazu lokalizacji obiektów budowlanych według określonych funkcji, ze szczególnym uwzględnieniem zakazu lokalizacji zabudowy mieszkaniowej jednorodzinnej w odległości mniejszej niż 20 m od gazociągu DN 300, PN 6,3 MPa relacji Pruszcz Gdański – Wiczlino i 4 m od gazociągu DN 500, MOP 8,4 MPa relacji Gustorzyn – Reszki oraz wolnostojących budynków niemieszkalnych w odległości mniejszej niż 15 m od gazociągu DN 300, PN 6,3 MPa relacji Pruszcz Gdański – Wiczlino i 4 m od gazociągu DN 500, MOP 8,4 MPa relacji Gustorzyn – Reszki,
- e) dla obiektów o wysokości równej i wyższej od 50 m ponad poziom terenu obowiązuje nakaz uwzględnienia odpowiednich przepisów odrębnych dotyczących zgłaszania projektowanych obiektów,
- f) w zagospodarowaniu terenów przylegających do wód powierzchniowych należy uwzględnić obowiązujące przepisy odrębne z zakresu Prawa Wodnego, w tym nakaz zapewnienia do nich swobodnego dostępu;

9) zasady modernizacji, rozbudowy i budowy systemów komunikacji:

- a) obsługa komunikacyjna z przylegających dróg wyznaczonych na rysunku planu, zgodnie z ustaleniami zawartymi w § 5 planu,
- b) dopuszczenie realizacji dojazdów niewyznaczonych na rysunku planu, pod warunkiem, że nie koliduje to z innymi ustaleniami planu i przepisami odrębnymi oraz pod warunkiem spełnienia następujących wymagań:
 - parametry dojazdów powinny zapewniać dostęp do drogi publicznej odpowiedni do przeznaczenia terenów i sposobu ich użytkowania,
 - szerokość dojazdów nie może być mniejsza niż 8 m,
 - dla dojazdów bez obustronnego przejazdu (zakończonych „ślepo”) obowiązuje nakaz realizacji placów manewrowych o wymiarach 12,5x12,5 umożliwiających dostęp pojazdom ratownictwa do wszystkich obsługiwanych przez nie działek budowlanych, z uwzględnieniem obowiązujących w tym zakresie przepisów odrębnych,
- c) wskaźnik minimalnej ilości miejsc do parkowania:
 - dla zabudowy mieszkaniowej jednorodzinnej – 2 miejsca do parkowania/mieszkanie,
 - dla obiektów handlowych - 4 miejsca do parkowania./100 m² powierzchni użytkowej i 1 miejsce do parkowania /5 zatrudnionych,
 - dla usług oświaty, nauki, sportu i rekreacji, kultury - 1 miejsce do parkowania/100 m² powierzchni użytkowej i 1 miejsce do parkowania/3 zatrudnionych,
 - dla usług turystyki, w tym zamieszkania zbiorowego - 2 miejsca do parkowania/100 m² powierzchni użytkowej i 1 miejsce do parkowania/5 zatrudnionych,
 - dla usług rzemiosła - 2 miejsca do parkowania/100 m² powierzchni użytkowej i 1 miejsce do parkowania/3 zatrudnionych,

- dla pozostałych usług o powierzchni użytkowej do 200 m² – 5 miejsc do parkowania/100 m² powierzchni użytkowej i 1 miejsce do parkowania/3 zatrudnionych,
- dla pozostałych usług o powierzchni użytkowej powyżej 200 m² – 3 miejsc do parkowania/100 m² powierzchni użytkowej i 1 miejsce do parkowania/5 zatrudnionych;

10) zasady modernizacji, rozbudowy i budowy infrastruktury technicznej:

- a) zgodnie z ustaleniami zawartymi w § 6 planu,
- b) uzbrojenie w infrastrukturę techniczną z istniejących i projektowanych sieci;

11) sposób i termin tymczasowego zagospodarowania, urządzania i użytkowania terenów: obowiązuje zakaz lokalizacji obiektów tymczasowych, nie związanych z realizacją inwestycji docelowych;

12) stawka procentowa o której mowa w art. 36 ust. 4 ustawy z dnia 27 marca 2003 roku o planowaniu i zagospodarowaniu przestrzennym: 20%.

§ 9. Dla terenu oznaczonego na rysunku planu symbolem **30RU** (o pow. 0,58 ha), ustala się:

1) przeznaczenie podstawowe : zabudowa obsługi produkcji w gospodarstwach rolnych, hodowlanych, ogrodniczych oraz gospodarstwach leśnych i rybackich;

2) przeznaczenie uzupełniające : zabudowa zagrodowa;

3) parametry i wskaźniki kształtowania zabudowy oraz zagospodarowania terenu:

- a) dopuszczenie realizacji obiektów socjalno – administracyjnych związanych z obsługą zabudowy rolniczej,
- b) maksymalna liczba budynków mieszkalnych na 1 działce budowlanej – **2**,
- c) linie zabudowy zgodnie z rysunkiem planu,
- d) maksymalna powierzchnia zabudowy - **60%** powierzchni działki budowlanej
- e) maksymalna intensywność zabudowy – **1,0**,
- f) minimalna intensywność zabudowy – **0,01**,
- g) minimalny udział procentowy powierzchni biologicznie czynnej: **20%** powierzchni działki budowlanej,
- h) dopuszczenie realizacji garaży, budynków gospodarczych i inwentarskich,
- i) maksymalna wysokość zabudowy - **12 m**, w tym budynków inwentarskich, za wyjątkiem budynków mieszkalnych, dla których obowiązuje maksymalna wysokość zabudowy - **10 m** oraz budynków gospodarczych i garaży, dla których obowiązuje maksymalna wysokość zabudowy - **5 m**,
- j) maksymalny poziom posadzki parteru: nie więcej niż **0,6 m** licząc od naturalnej rzędnej terenu w miejscu głównego wejścia do budynku,
- k) kształt dachu: dachy symetryczne dwuspadowe lub wielospadowe o nachyleniu połaci **30° - 45°** lub symetryczne półpłaskie dwuspadowe o nachyleniu połaci **5° - 25°**, przy czym poza główną bryłą budynku dopuszczalne jest dowolne ukształtowanie połaci dachowych,
- l) minimalna powierzchnia nowo wydzielanej działki budowlanej 1500 m²;

4) zasady ochrony i kształtowania ład przestrzennego oraz kształtowania krajobrazu :

- a) oznaczone na rysunku planu nieprzekraczalne linie zabudowy obowiązują dla nowych budynków oraz innych obiektów budowlanych realizowanych zgodnie z przeznaczeniem terenów,
- b) dopuszczenie zachowania istniejącej zabudowy zlokalizowanej poza wyznaczonymi na rysunku planu nieprzekraczalnymi liniami zabudowy z prawem do rozbudowy, przebudowy i nadbudowy na warunkach określonych w innych ustaleniach planu, za wyjątkiem powiększenia powierzchni zabudowy w kierunku linii rozgraniczającej, od której je wyznaczono. W przypadku wyburzenia budynków zagospodarowaniu terenów należy uwzględnić nieprzekraczalne linie zabudowy wyznaczone na rysunku planu,
- c) w zakresie kolorystyki budynków:

- nakaz ograniczenia kolorystyki budynków do kolorów jasnych, pastelowych oraz zbliżonych do barw naturalnych materiałów typu cegła, kamień z dopuszczalnym deskowaniem, licowaniem cegłą i kamieniem,
 - nakaz ograniczenia kolorystyki pokryć dachowych do tonacji naturalnej dachówki ceramicznej, czerwieni, brązów, szarości,
 - zakaz stosowania w wykończeniu budynków detalu architektonicznego w kolorach jaskrawych intensywnie żółtych, zielonych, fioletowych, różowych, niebieskich, pomarańczowych i czerwonych,
- d) dopuszczenie realizacji parkingów i miejsc do parkowania, dojść pieszych, dróg rowerowych oraz zieleni urządzonej,
- e) dla istniejących budynków o formie dachu odbiegającej od ustalonej w planie dla poszczególnych terenów, podlegających rozbudowie, przebudowie lub nadbudowie dopuszczenie zachowanie dotychczasowej formy dachu lub przyjęcie formy dachu ustalonej w planie,

f) dopuszczenie podpiwniczenie budynków;

5) zasady ochrony środowiska, przyrody i krajobrazu :

- a) nakaz zapewnienia w zagospodarowaniu terenów ochrony siedlisk i stanowisk chronionych gatunków na podstawie przepisów odrębnych dotyczących ochrony gatunkowej dziko występujących roślin, zwierząt i grzybów oraz siedlisk,
- b) w celu ograniczenia emisji zanieczyszczeń do atmosfery nakaz stosowania do ogrzewania budynków oraz w prowadzonej działalności gospodarczej:
- niskoemisyjnych paliw dopuszczonych do stosowania w obowiązujących przepisach odrębnych,
 - urządzeń, rozwiązań technicznych i technologii zapewniających zachowanie dopuszczalnych przepisami poziomów emisji zanieczyszczeń do atmosfery,
- c) kwalifikacja terenów w zakresie przestrzegania dopuszczalnych poziomów hałasu – zgodnie z przepisami odrębnymi dotyczącymi ochrony środowiska;

6) zasady ochrony dziedzictwa kulturowego i zabytków, w tym krajobrazów kulturowych, oraz dóbr kultury współczesnej: brak obiektów i obszarów podlegających ochronie;

7) ustalenia w zakresie granic i sposobów zagospodarowania terenów podlegających ochronie, na podstawie przepisów odrębnych:

- a) teren znajduje się w granicach Głównego Zbiornika Wód Podziemnych GZWP nr 111 Subniecka Gdańska,
- b) w granicach obszaru, o którym mowa w lit. a obowiązuje:
- zakaz gromadzenia i składowania wszelkich odpadów nie związanych ze zwykłym użytkowaniem nieruchomości oraz magazynowania substancji mogących zanieczyścić wody podziemne, w tym substancji ropopochodnych, bez zastosowania odpowiednich zabezpieczeń umożliwiających oczyszczenie wód opadowych i roztopowych z nich pochodzących do parametrów wymaganych przepisami odrębnymi, przed odprowadzeniem ich do odbiorników,
 - nakaz utwardzenia i uszczelnienia terenów związanych z magazynowaniem substancji ropopochodnych i innych szkodliwych dla środowiska wodnego,
 - nakaz uwzględnienia odpowiednich przepisów odrębnych odnoszących się do jakości wód podziemnych i zasad ich ochrony oraz innych ustaleń planu w zakresie odprowadzania wód deszczowych i opadowych;

8) szczegółowe zasady i warunki scalania i podziału nieruchomości:

- a) minimalna powierzchnia działki: 1500 m²,
- b) minimalny front działki 25 m,
- c) kąt położenia granic działek w stosunku do pasa drogowego - od 70° do 90°;

9) szczególne warunki zagospodarowania terenów oraz ograniczenia w ich użytkowaniu:

- a) teren w części znajduje się w granicach strefy technologicznej od napowietrznych linii elektroenergetycznych SN - 15 kV, obejmującej pas terenu o szerokości 7,0 m licząc od osi linii w obie strony,
- b) w granicach strefy, o której mowa w lit. a obowiązują odległości obiektów budowlanych zgodnie z przepisami odrębnymi, w tym w zakresie zakazu realizacji budynków z pomieszczeniami przeznaczonymi na pobyt ludzi,
- c) dla obiektów o wysokości równej i wyższej od 50 m ponad poziom terenu obowiązuje nakaz uwzględnienia odpowiednich przepisów odrębnych dotyczących zgłaszania projektowanych obiektów;

10) zasady modernizacji, rozbudowy i budowy systemów komunikacji:

- a) obsługa komunikacyjna z przylegających dróg wyznaczonych na rysunku planu, zgodnie z ustaleniami zawartymi w § 5 planu,
- b) dopuszczenie realizacji dojazdów niewyznaczonych na rysunku planu, pod warunkiem, że nie koliduje to z innymi ustaleniami planu i przepisami odrębnymi oraz pod warunkiem spełnienia następujących wymagań:
 - parametry dojazdów powinny zapewniać dostęp do drogi publicznej odpowiedni do przeznaczenia terenów i sposobu ich użytkowania,
 - szerokość dojazdów nie może być mniejsza niż 8 m,
 - dla dojazdów bez obustronnego przejazdu (zakończonych „ślepo”) obowiązuje nakaz realizacji placów manewrowych o wymiarach 12,5x12,5 umożliwiających dostęp pojazdom ratownictwa do wszystkich obsługiwanych przez nie działek budowlanych, z uwzględnieniem obowiązujących w tym zakresie przepisów odrębnych,
- c) wskaźnik minimalnej ilości miejsc do parkowania:
 - dla obiektów obsługi rolnictwa – 1 miejsce do parkowania/100 m² powierzchni użytkowej i 1 miejsce do parkowania/3 zatrudnionych,
 - dla zabudowy zagrodowej - 3 miejsca postojowe./siedlisko;

11) zasady modernizacji, rozbudowy i budowy infrastruktury technicznej:

- a) zgodnie z ustaleniami zawartymi w § 6 planu,
- b) uzbrojenie w infrastrukturę techniczną z istniejących i projektowanych sieci;

12) sposób i termin tymczasowego zagospodarowania, urządzania i użytkowania terenów: obowiązuje zakaz lokalizacji obiektów tymczasowych, nie związanych z realizacją inwestycji docelowych;

13) stawka procentowa o której mowa w art. 36 ust. 4 ustawy z dnia 27 marca 2003 roku o planowaniu i zagospodarowaniu przestrzennym: 20%.

§ 10. Dla terenu oznaczonego na rysunku planu symbolem **31UP** (o pow. 2,13 ha), ustala się:

- 1) **przeznaczenie podstawowe** : zabudowa usługowa usług publicznych;
- 2) **parametry i wskaźniki kształtowania zabudowy oraz zagospodarowania terenu:**
 - a) profil usług – oświata, nauka, ochrona zdrowia i opieka społeczna, sport i rekreacja, kultura, administracja publiczna, bezpieczeństwo powszechne,
 - b) linie zabudowy zgodnie z rysunkiem planu,
 - c) maksymalna powierzchnia zabudowy - **50%** powierzchni działki budowlanej,
 - d) maksymalna intensywność zabudowy – **1,5**,
 - e) minimalna intensywność zabudowy – **0,01**,
 - f) minimalny udział procentowy powierzchni biologicznie czynnej - **30%** powierzchni działki budowlanej,
 - g) dopuszczenie realizacji garaży i budynków gospodarczych,
 - h) maksymalna wysokość zabudowy - **16 m**, za wyjątkiem budynków gospodarczych i garaży, dla których obowiązuje maksymalna wysokość zabudowy **8 m**,

- i) maksymalny poziom posadzki parteru: nie więcej niż **0,6 m** licząc od naturalnej rzędnej terenu w miejscu głównego wejścia do budynku,
 - j) kształt dachu: dachy symetryczne dwuspadowe lub wielospadowe o nachyleniu połaci **30° - 45°**, symetryczne półpłaskie dwuspadowe o nachyleniu połaci **12° - 25°** lub płaskie, przy czym poza główną bryłą budynku dopuszczalne jest dowolne ukształtowanie połaci dachowych,
 - k) minimalna powierzchnia nowo wydzielanej działki budowlanej 2000 m²;
- 3) zasady ochrony i kształtowania ładu przestrzennego oraz kształtowania krajobrazu :**
- a) oznaczone na rysunku planu nieprzekraczalne linie zabudowy obowiązują dla nowych budynków oraz innych obiektów budowlanych realizowanych zgodnie z przeznaczeniem terenów,
 - b) obowiązuje nakaz ustawienia kalenicy budynków równoległe do przylegającej drogi,
 - c) w zakresie kolorystyki budynków:
 - nakaz ograniczenia kolorystyki budynków do kolorów jasnych, pastelowych oraz zbliżonych do barw naturalnych materiałów typu cegła, kamień z dopuszczalnym deskowaniem, licowaniem cegłą i kamieniem,
 - nakaz ograniczenia kolorystyki pokryć dachowych do tonacji naturalnej dachówki ceramicznej, czerwieni, brązów, szarości,
 - zakaz stosowania w wykończeniu budynków detalu architektonicznego w kolorach jaskrawych intensywnie żółtych, zielonych, fioletowych, różowych, niebieskich, pomarańczowych i czerwonych,
 - d) dopuszczenie realizacji parkingów i miejsc do parkowania, dojść pieszych, dróg rowerowych oraz zieleni urządzonej,
 - e) dopuszczenie podpiwniczenie budynków;
- 4) zasady ochrony środowiska, przyrody i krajobrazu:**
- a) nakaz zapewnienia w zagospodarowaniu terenów ochrony siedlisk i stanowisk chronionych gatunków na podstawie przepisów odrębnych dotyczących ochrony gatunkowej dziko występujących roślin, zwierząt i grzybów oraz siedlisk,
 - b) w celu ograniczenia emisji zanieczyszczeń do atmosfery nakaz stosowania do ogrzewania budynków oraz w prowadzonej działalności gospodarczej:
 - niskoemisyjnych paliw dopuszczonych do stosowania w obowiązujących przepisach odrębnych,
 - urządzeń, rozwiązań technicznych i technologii zapewniających zachowanie dopuszczalnych przepisami poziomów emisji zanieczyszczeń do atmosfery,
 - c) kwalifikacja terenów w zakresie przestrzegania dopuszczalnych poziomów hałasu –zgodnie z przepisami odrębnymi dotyczącymi ochrony środowiska;
- 5) zasady ochrony dziedzictwa kulturowego i zabytków, w tym krajobrazów kulturowych, oraz dóbr kultury współczesnej: brak obiektów i obszarów podlegających ochronie;**
- 6) ustalenia w zakresie granic i sposobów zagospodarowania terenów podlegających ochronie, na podstawie przepisów odrębnych:**
- a) teren znajduje się w granicach Głównego Zbiornika Wód Podziemnych GZWP nr 111 Subniecka Gdańska,
 - b) w granicach obszaru, o którym mowa w lit. a obowiązuje:
 - zakaz gromadzenia i składowania wszelkich odpadów nie związanych ze zwykłym użytkowaniem nieruchomości oraz magazynowania substancji mogących zanieczyścić wody podziemne, w tym substancji ropopochodnych, bez zastosowania odpowiednich zabezpieczeń umożliwiających oczyszczenie wód opadowych i roztopowych z nich pochodzących do parametrów wymaganych przepisami odrębnymi, przed odprowadzeniem ich do odbiorników,
 - nakaz utwardzenia i uszczelnienia terenów związanych z magazynowaniem substancji ropopochodnych i innych szkodliwych dla środowiska wodnego,

- nakaz uwzględnienia odpowiednich przepisów odrębnych odnoszących się do jakości wód podziemnych i zasad ich ochrony oraz innych ustaleń planu w zakresie odprowadzania wód deszczowych i opadowych;

7) szczególne zasady i warunki scalania i podziału nieruchomości:

- a) minimalna powierzchnia działki 2000 m²,
- b) minimalny front działki 30 m,
- c) kąt położenia granic działek w stosunku do pasa drogowego - od 70° do 90°;

8) szczególne warunki zagospodarowania terenów oraz ograniczenia w ich użytkowaniu:

- a) teren w części znajduje się w granicach strefy technologicznej od napowietrznych linii elektroenergetycznych SN - 15 kV, obejmującej pas terenu o szerokości 7,0 m licząc od osi linii w obie strony,
- b) w granicach strefy, o której mowa w lit. a obowiązują odległości obiektów budowlanych zgodnie z przepisami odrębnymi, w tym w zakresie zakazu realizacji budynków z pomieszczeniami przeznaczonymi na pobyt ludzi,
- c) dla obiektów o wysokości równej i wyższej od 50 m ponad poziom terenu obowiązuje nakaz uwzględnienia odpowiednich przepisów odrębnych dotyczących zgłaszania projektowanych obiektów;

9) zasady modernizacji, rozbudowy i budowy systemów komunikacji:

- a) zgodnie z ustaleniami zawartymi w § 5 planu,
- b) dopuszczenie realizacji dojazdów niewyznaczonych na rysunku planu, pod warunkiem, że nie koliduje to z innymi ustaleniami planu i przepisami odrębnymi oraz pod warunkiem spełnienia następujących wymagań:
 - parametry dojazdów powinny zapewniać dostęp do drogi publicznej odpowiedni do przeznaczenia terenów i sposobu ich użytkowania,
 - szerokość dojazdów nie może być mniejsza niż 8 m,
 - dla dojazdów bez obustronnego przejazdu (zakończonych „ślepo”) obowiązuje nakaz realizacji placów manewrowych o wymiarach 12,5x12,5 umożliwiających dostęp pojazdom ratownictwa do wszystkich obsługiwanych przez nie działek budowlanych, z uwzględnieniem obowiązujących w tym zakresie przepisów odrębnych,
- c) wskaźnik minimalnej ilości miejsc do parkowania:
 - dla usług oświaty, nauki, sportu i rekreacji, kultury - 1 miejsce do parkowania/100 m² powierzchni użytkowej i 1 miejsce do parkowania/3 zatrudnionych,
 - dla pozostałych usług o powierzchni użytkowej do 200 m² – 5 miejsc do parkowania/100 m² powierzchni użytkowej i 1 miejsce do parkowania/3 zatrudnionych,
 - dla pozostałych usług o powierzchni użytkowej powyżej 200 m² – 3 miejsc do parkowania/100 m² powierzchni użytkowej i 1 miejsce do parkowania/5 zatrudnionych;

10) zasady modernizacji, rozbudowy i budowy infrastruktury technicznej:

- a) zgodnie z ustaleniami zawartymi w § 6 planu,
- b) uzbrojenie w infrastrukturę techniczną z istniejących i projektowanych sieci;

11) sposób i termin tymczasowego zagospodarowania, urządzania i użytkowania terenów: obowiązuje zakaz lokalizacji obiektów tymczasowych, nie związanych z realizacją inwestycji docelowych;

12) stawka procentowa o której mowa w art. 36 ust. 4 ustawy z dnia 27 marca 2003 roku o planowaniu i zagospodarowaniu przestrzennym: 0%.

§ 11. Dla terenu oznaczonego na rysunku planu symbolem **32UP/KS** (o pow. 1,20 ha), ustala się:

- 1) **przeznaczenie podstawowe** : zabudowa usługowa usług publicznych i parkingi;
- 2) **parametry i wskaźniki kształtowania zabudowy oraz zagospodarowania terenu:**

- a) profil usług – oświata, nauka, ochrona zdrowia i opieka społeczna, sport i rekreacja, kultura, administracja publiczna, bezpieczeństwo powszechne,
 - b) dopuszczenie realizacji ogólnodostępnych parkingów zbiorczych służących obsłudze transportu zbiorowego, związanego z funkcjonowaniem linii lekkiego transportu kolejowego,
 - c) dopuszczenie realizacji obiektów obsługi pasażerów,
 - d) linie zabudowy zgodnie z rysunkiem planu,
 - e) maksymalna powierzchnia zabudowy - **60%** powierzchni działki budowlanej,
 - f) maksymalna intensywność zabudowy – **1,2**,
 - g) minimalna intensywność zabudowy – **0,01**,
 - h) minimalny udział procentowy powierzchni biologicznie czynnej - **20%** powierzchni działki budowlanej,
 - i) zakaz realizacji garaży i budynków gospodarczych,
 - j) maksymalna wysokość zabudowy - **12 m**,
 - k) maksymalny poziom posadzki parteru: nie więcej niż **0,6 m** licząc od naturalnej rzędnej terenu w miejscu głównego wejścia do budynku,
 - l) kształt dachu: dachy symetryczne dwuspadowe lub wielospadowe o nachyleniu połaci **30° - 45°**, symetryczne półpłaskie dwuspadowe o nachyleniu połaci **12° - 25°** lub płaskie, przy czym poza główną bryłą budynku dopuszczalne jest dowolne ukształtowanie połaci dachowych,
 - m) minimalna powierzchnia nowo wydzielanej działki budowlanej 2000 m²;
- 3) zasady ochrony i kształtowania ładu przestrzennego oraz kształtowania krajobrazu :**
- a) oznaczone na rysunku planu nieprzekraczalne linie zabudowy obowiązują dla nowych budynków oraz innych obiektów budowlanych realizowanych zgodnie z przeznaczeniem terenów,
 - b) obowiązuje nakaz ustawienia kalenicy budynków równoległe do przylegającej drogi,
 - c) w zakresie kolorystyki budynków:
 - nakaz ograniczenia kolorystyki budynków do kolorów jasnych, pastelowych oraz zbliżonych do barw naturalnych materiałów typu cegła, kamień z dopuszczalnym deskowaniem, licowaniem cegłą i kamieniem,
 - nakaz ograniczenia kolorystyki pokryć dachowych do tonacji naturalnej dachówki ceramicznej, czerwieni, brązów, szarości,
 - zakaz stosowania w wykończeniu budynków detalu architektonicznego w kolorach jaskrawych intensywnie żółtych, zielonych, fioletowych, różowych, niebieskich, pomarańczowych i czerwonych,
 - d) dopuszczenie realizacji parkingów i miejsc do parkowania, dojść pieszych, dróg rowerowych oraz zieleni urządzonej,
 - e) dopuszczenie podpiwniczenie budynków;
- 4) zasady ochrony środowiska, przyrody i krajobrazu:**
- a) nakaz zapewnienia w zagospodarowaniu terenów ochrony siedlisk i stanowisk chronionych gatunków na podstawie przepisów odrębnych dotyczących ochrony gatunkowej dziko występujących roślin, zwierząt i grzybów oraz siedlisk,
 - b) w celu ograniczenia emisji zanieczyszczeń do atmosfery nakaz stosowania do ogrzewania budynków oraz w prowadzonej działalności gospodarczej:
 - niskoemisyjnych paliw dopuszczonych do stosowania w obowiązujących przepisach odrębnych,
 - urządzeń, rozwiązań technicznych i technologii zapewniających zachowanie dopuszczalnych przepisami poziomów emisji zanieczyszczeń do atmosfery,
 - c) kwalifikacja terenów w zakresie przestrzegania dopuszczalnych poziomów hałasu –zgodnie z przepisami odrębnymi dotyczącymi ochrony środowiska;

- 5) **zasady ochrony dziedzictwa kulturowego i zabytków, w tym krajobrazów kulturowych, oraz dóbr kultury współczesnej:** brak obiektów i obszarów podlegających ochronie;
- 6) **ustalenia w zakresie granic i sposobów zagospodarowania terenów podlegających ochronie, na podstawie przepisów odrębnych:**
- a) teren znajduje się w granicach Głównego Zbiornika Wód Podziemnych GZWP nr 111 Subniecka Gdańska,
 - b) w granicach obszaru, o którym mowa w lit. a obowiązuje:
 - zakaz gromadzenia i składowania wszelkich odpadów nie związanych ze zwykłym użytkowaniem nieruchomości oraz magazynowania substancji mogących zanieczyścić wody podziemne, w tym substancji ropopochodnych, bez zastosowania odpowiednich zabezpieczeń umożliwiających oczyszczenie wód opadowych i roztopowych z nich pochodzących do parametrów wymaganych przepisami odrębnymi, przed odprowadzeniem ich do odbiorników,
 - nakaz utwardzenia i uszczelnienia terenów związanych z magazynowaniem substancji ropopochodnych i innych szkodliwych dla środowiska wodnego,
 - nakaz uwzględnienia odpowiednich przepisów odrębnych odnoszących się do jakości wód podziemnych i zasad ich ochrony oraz innych ustaleń planu w zakresie odprowadzania wód deszczowych i opadowych;
- 7) **szczegółowe zasady i warunki scalania i podziału nieruchomości:**
- a) minimalna powierzchnia działki 2000 m²,
 - b) minimalny front działki 30 m,
 - c) kąt położenia granic działek w stosunku do pasa drogowego - od 70° do 90°;
- 8) **szczegółne warunki zagospodarowania terenów oraz ograniczenia w ich użytkowaniu:**
- a) teren w części znajduje się w granicach strefy technologicznej od napowietrznych linii elektroenergetycznych SN - 15 kV, obejmującej pas terenu o szerokości 7,0 m licząc od osi linii w obie strony,
 - b) w granicach strefy, o której mowa w lit. a obowiązują odległości obiektów budowlanych zgodnie z przepisami odrębnymi, w tym w zakresie zakazu realizacji budynków z pomieszczeniami przeznaczonymi na pobyt ludzi,
 - c) dla obiektów o wysokości równej i wyższej od 50 m ponad poziom terenu obowiązuje nakaz uwzględnienia odpowiednich przepisów odrębnych dotyczących zgłaszania projektowanych obiektów;
- 9) **zasady modernizacji, rozbudowy i budowy systemów komunikacji:**
- a) zgodnie z ustaleniami zawartymi w § 5 planu,
 - b) dopuszczenie realizacji dojazdów niewyznaczonych na rysunku planu, pod warunkiem, że nie koliduje to z innymi ustaleniami planu i przepisami odrębnymi oraz pod warunkiem spełnienia następujących wymagań:
 - parametry dojazdów powinny zapewniać dostęp do drogi publicznej odpowiedni do przeznaczenia terenów i sposobu ich użytkowania,
 - szerokość dojazdów nie może być mniejsza niż 8 m,
 - dla dojazdów bez obustronnego przejazdu (zakończonych „ślepo”) obowiązuje nakaz realizacji placów manewrowych o wymiarach 12,5x12,5 umożliwiających dostęp pojazdom ratownictwa do wszystkich obsługiwanych przez nie działek budowlanych, z uwzględnieniem obowiązujących w tym zakresie przepisów odrębnych,
 - c) wskaźnik minimalnej ilości miejsc do parkowania:
 - dla usług oświaty, nauki, sportu i rekreacji, kultury - 1 miejsce do parkowania/100 m² powierzchni użytkowej i 1 miejsce do parkowania/3 zatrudnionych,
 - dla pozostałych usług o powierzchni użytkowej do 200 m² – 5 miejsc do parkowania/100 m² powierzchni użytkowej i 1 miejsce do parkowania/3 zatrudnionych,

- dla pozostałych usług o powierzchni użytkowej powyżej 200 m² – 3 miejsc do parkowania/100 m² powierzchni użytkowej i 1 miejsce do parkowania/5 zatrudnionych;

10) zasady modernizacji, rozbudowy i budowy infrastruktury technicznej:

- a) zgodnie z ustaleniami zawartymi w § 6 planu,
- b) uzbrojenie w infrastrukturę techniczną z istniejących i projektowanych sieci;

11) sposób i termin tymczasowego zagospodarowania, urządzania i użytkowania terenów: obowiązuje zakaz lokalizacji obiektów tymczasowych, nie związanych z realizacją inwestycji docelowych;

12) stawka procentowa o której mowa w art. 36 ust. 4 ustawy z dnia 27 marca 2003 roku o planowaniu i zagospodarowaniu przestrzennym: 0%.

§ 12. Dla terenu oznaczonego na rysunku planu symbolem **33PU** (o pow. 0,53 ha), ustala się:

1) przeznaczenie podstawowe : obiekty produkcyjne, składy i magazyny oraz zabudowa usługowa;

2) parametry i wskaźniki kształtowania zabudowy oraz zagospodarowania terenu:

- a) linie zabudowy zgodnie z rysunkiem planu,
- b) maksymalna powierzchnia zabudowy - **70%** powierzchni działki budowlanej,
- c) maksymalna intensywność zabudowy – **1,8**,
- d) minimalna intensywność zabudowy – **0,01**,
- e) minimalny udział procentowy powierzchni biologicznie czynnej - **10%** powierzchni działki budowlanej,
- f) dopuszczenie realizacji garaży i budynków gospodarczych,
- g) maksymalna wysokość zabudowy - **12 m**, za wyjątkiem budynków gospodarczych i garaży, dla których obowiązuje maksymalna wysokość zabudowy **8 m**,
- h) maksymalny poziom posadzki parteru: nie więcej niż **1,0 m** licząc od naturalnej rzędnej terenu w miejscu głównego wejścia do budynku,
- i) kształt dachu: dachy symetryczne dwuspadowe lub wielospadowe o nachyleniu połaci **30° - 45°**, symetryczne półpłaskie dwuspadowe o nachyleniu połaci **5° - 25°** lub płaskie, przy czym poza główną bryłą budynku dopuszczalne jest dowolne ukształtowanie połaci dachowych,
- j) minimalna powierzchnia nowo wydzielanej działki budowlanej 2000 m²;

3) zasady ochrony i kształtowania ład przestrzennego oraz kształtowania krajobrazu :

- a) oznaczone na rysunku planu nieprzekraczalne linie zabudowy obowiązują dla nowych budynków oraz innych obiektów budowlanych realizowanych zgodnie z przeznaczeniem terenów,
- b) w zakresie kolorystyki budynków: zakaz stosowania w wykończeniu budynków detalu architektonicznego w kolorach jaskrawych intensywnie żółtych, zielonych, fioletowych, różowych, niebieskich, pomarańczowych i czerwonych,
- c) dopuszczenie realizacji parkingów i miejsc do parkowania, dojść pieszych, dróg rowerowych oraz zieleni urządzonej,
- d) dopuszczenie podpiwniczenie budynków;

4) zasady ochrony środowiska, przyrody i krajobrazu:

- a) nakaz zapewnienia w zagospodarowaniu terenów ochrony siedlisk i stanowisk chronionych gatunków na podstawie przepisów odrębnych dotyczących ochrony gatunkowej dziko występujących roślin, zwierząt i grzybów oraz siedlisk,
- b) w celu ograniczenia emisji zanieczyszczeń do atmosfery nakaz stosowania do ogrzewania budynków oraz w prowadzonej działalności gospodarczej:
 - niskoemisyjnych paliw dopuszczonych do stosowania w obowiązujących przepisach odrębnych,
 - urządzeń, rozwiązań technicznych i technologii zapewniających zachowanie dopuszczalnych przepisami poziomów emisji zanieczyszczeń do atmosfery,

- c) zakaz lokalizowania zakładów o zwiększonym lub dużym ryzyku wystąpienia poważnych awarii, o których mowa w przepisach odrębnych,
- d) kwalifikacja terenów w zakresie przestrzegania dopuszczalnych poziomów hałasu –zgodnie z przepisami odrębnymi dotyczącymi ochrony środowiska;
- 5) **zasady ochrony dziedzictwa kulturowego i zabytków, w tym krajobrazów kulturowych, oraz dóbr kultury współczesnej:** brak obiektów i obszarów podlegających ochronie;
- 6) **ustalenia w zakresie granic i sposobów zagospodarowania terenów podlegających ochronie, na podstawie przepisów odrębnych:**
- a) teren znajduje się w granicach Głównego Zbiornika Wód Podziemnych GZWP nr 111 Subniecka Gdańska,
- b) w granicach obszaru, o którym mowa w lit. a obowiązuje:
- zakaz gromadzenia i składowania wszelkich odpadów nie związanych ze zwykłym użytkowaniem nieruchomości oraz magazynowania substancji mogących zanieczyścić wody podziemne, w tym substancji ropopochodnych, bez zastosowania odpowiednich zabezpieczeń umożliwiających oczyszczenie wód opadowych i roztopowych z nich pochodzących do parametrów wymaganych przepisami odrębnymi, przed odprowadzeniem ich do odbiorników,
 - nakaz utwardzenia i uszczelnienia terenów związanych z magazynowaniem substancji ropopochodnych i innych szkodliwych dla środowiska wodnego,
 - nakaz uwzględnienia odpowiednich przepisów odrębnych odnoszących się do jakości wód podziemnych i zasad ich ochrony oraz innych ustaleń planu w zakresie odprowadzania wód deszczowych i opadowych;
- 7) **szczegółowe zasady i warunki scalania i podziału nieruchomości:**
- a) minimalna powierzchnia działki 2000 m²,
- b) minimalny front działki 30 m,
- c) kąt położenia granic działek w stosunku do pasa drogowego - od 70° do 90°;
- 8) **szczególne warunki zagospodarowania terenów oraz ograniczenia w ich użytkowaniu:**
- a) teren w części znajduje się w granicach strefy technologicznej od napowietrznych linii elektroenergetycznych SN - 15 kV, obejmującej pas terenu o szerokości 7,0 m licząc od osi linii w obie strony,
- b) w granicach strefy, o której mowa w lit. a obowiązują odległości obiektów budowlanych zgodnie z przepisami odrębnymi, w tym w zakresie zakazu realizacji budynków z pomieszczeniami przeznaczonymi na pobyt ludzi,
- c) dla obiektów o wysokości równiej i wyższej od 50 m ponad poziom terenu obowiązuje nakaz uwzględnienia odpowiednich przepisów odrębnych dotyczących zgłaszania projektowanych obiektów;
- 9) **zasady modernizacji, rozbudowy i budowy systemów komunikacji:**
- a) zgodnie z ustaleniami zawartymi w § 5 planu,
- b) dopuszczenie realizacji dojazdów niewyznaczonych na rysunku planu, pod warunkiem, że nie koliduje to z innymi ustaleniami planu i przepisami odrębnymi oraz pod warunkiem spełnienia następujących wymagań:
- parametry dojazdów powinny zapewniać dostęp do drogi publicznej odpowiedni do przeznaczenia terenów i sposobu ich użytkowania,
 - szerokość dojazdów nie może być mniejsza niż 8 m,
 - dla dojazdów bez obustronnego przejazdu (zakończonych „ślepo”) obowiązuje nakaz realizacji placów manewrowych o wymiarach 12,5x12,5 umożliwiających dostęp pojazdom ratownictwa do wszystkich obsługiwanych przez nie działek budowlanych, z uwzględnieniem obowiązujących w tym zakresie przepisów odrębnych,
- c) wskaźnik minimalnej ilości miejsc do parkowania:

- dla obiektów produkcyjnych - 2 miejsca do parkowania/1000 m² powierzchni użytkowej i 4 miejsca do parkowania/10 zatrudnionych,
- dla składów, magazynów i obiektów handlu hurtowego - 2 miejsca do parkowania/1000 m² powierzchni użytkowej i 1 miejsce do parkowania/3 zatrudnionych,
- dla obiektów handlu detalicznego - 4 miejsca do parkowania./100 m² powierzchni użytkowej i 1 miejsce do parkowania /5 zatrudnionych,
- dla centrów wystawienniczo - handlowych - 4 miejsca do parkowania/100 m² powierzchni użytkowej i 1 miejsce do parkowania/3 zatrudnionych,
- dla obiektów zamieszkania zbiorowego - 2 miejsca do parkowania/100 m² powierzchni użytkowej i 1 miejsce do parkowania/5 zatrudnionych,
- dla usług rzemiosła - 2 miejsca do parkowania/100 m² powierzchni użytkowej i 1 miejsce do parkowania/3 zatrudnionych,
- dla pozostałych usług o powierzchni użytkowej do 200 m² – 5 miejsc do parkowania/100 m² powierzchni użytkowej i 1 miejsce do parkowania/3 zatrudnionych,
- dla pozostałych usług o powierzchni użytkowej powyżej 200 m² – 3 miejsc do parkowania/100 m² powierzchni użytkowej i 1 miejsce do parkowania/5 zatrudnionych;

10) zasady modernizacji, rozbudowy i budowy infrastruktury technicznej:

- a) zgodnie z ustaleniami zawartymi w § 6 planu,
- b) uzbrojenie w infrastrukturę techniczną z istniejących i projektowanych sieci;

11) sposób i termin tymczasowego zagospodarowania, urządzania i użytkowania terenów: obowiązuje zakaz lokalizacji obiektów tymczasowych, nie związanych z realizacją inwestycji docelowych;

12) stawka procentowa o której mowa w art. 36 ust. 4 ustawy z dnia 27 marca 2003 roku o planowaniu i zagospodarowaniu przestrzennym: 20%.

§ 13. Dla terenów oznaczonych na rysunku planu symbolami **34R** (o pow. 0,31 ha), **35R** (o pow. 0,30 ha), **36R** (o pow. 1,12 ha), **37R** (o pow. 4,95 ha), **38R** (o pow. 0,12 ha), **39R** (o pow. 0,63 ha), **40R** (o pow. 0,96 ha), **41R** (o pow. 0,06 ha), ustala się:

1) przeznaczenie podstawowe : tereny rolnicze;

2) parametry i wskaźniki kształtowania zabudowy oraz zagospodarowania terenu:

- a) zakaz realizacji zabudowy,
- b) dopuszczenie realizacji urządzeń infrastruktury technicznej związanej z gospodarką rolną oraz innych urządzeń infrastruktury technicznej, pod warunkiem zachowania zgodności z obowiązującymi przepisami odrębnymi, w tym z zakresu ochrony gruntów rolnych i leśnych;

3) zasady ochrony środowiska, przyrody i krajobrazu: nakaz zapewnienia w zagospodarowaniu terenów ochrony siedlisk i stanowisk chronionych gatunków na podstawie przepisów odrębnych dotyczących ochrony gatunkowej dziko występujących roślin, zwierząt i grzybów oraz siedlisk;

4) zasady ochrony dziedzictwa kulturowego i zabytków, w tym krajobrazów kulturowych, oraz dóbr kultury współczesnej:

- a) teren 37R w części znajduje się w granicach strefy ochrony konserwatorskiej stanowisk archeologicznych WEZ/GEZ ujętych w gminnej/wojewódzkiej ewidencji zabytków,
- b) w granicach strefy, o której mowa w lit. a w przypadku podjęcia zainwestowania terenu i podjęcia prac ziemnych, obowiązuje wymóg przeprowadzenia badań archeologicznych na zasadach określonych w przepisach odrębnych dotyczących ochrony zabytków i opieki nad zabytkami;

5) ustalenia w zakresie granic i sposobów zagospodarowania terenów podlegających ochronie, na podstawie przepisów odrębnych:

- a) tereny 35R, 36R, 37R znajdują się w granicach otuliny Trójmiejskiego Parku Krajobrazowego,
- b) w granicach obszaru, o którym mowa w lit. a obowiązują nakazy, zakazy i ograniczenia wynikające z przepisów odrębnych,

- c) wszystkie tereny znajdują się w granicach Głównego Zbiornika Wód Podziemnych GZWP nr 111 Subniecka Gdańska,
 - d) w granicach obszaru, o którym mowa w lit. c obowiązuje nakaz uwzględnienia odpowiednich przepisów odrębnych odnoszących się do jakości wód podziemnych i zasad ich ochrony oraz innych ustaleń planu w zakresie odprowadzania wód deszczowych i opadowych;
- 6) **szczegółowe zasady i warunki scalania i podziału nieruchomości:** z uwzględnieniem obowiązujących w tym zakresie przepisach odrębnych;
- 7) **szczególne warunki zagospodarowania terenów oraz ograniczenia w ich użytkowaniu:**
- a) teren 34R znajduje się w granicach strefy kontrolowanej od gazociągu wysokiego ciśnienia DN 300, PN 6,3 MPa relacji Pruszcz Gdański – Wiczlino, obejmującej pas terenu o szerokości 20,0 m licząc od osi gazociągu w obie strony oraz strefy kontrolowanej od gazociągu wysokiego ciśnienia DN 500, MOP 8,4 MPa relacji Gustorzyn – Reszki, obejmującej pas terenu o szerokości 4,0 m licząc od osi gazociągu w obie strony,
 - b) w granicach strefy, o której mowa w lit. a należy uwzględnić obowiązujące w tym zakresie przepisy odrębne,
 - c) dla obiektów o wysokości równiej i wyższej od 50 m ponad poziom terenu obowiązuje nakaz uwzględnienia odpowiednich przepisów odrębnych dotyczących zgłaszania projektowanych obiektów;
 - d) w zagospodarowaniu terenów przylegających do wód powierzchniowych należy uwzględnić obowiązujące przepisy odrębne z zakresu Prawa Wodnego, w tym nakaz zapewnienia do nich swobodnego dostępu;
- 8) **zasady modernizacji, rozbudowy i budowy systemów komunikacji:** obsługa komunikacyjna z przylegających dróg wyznaczonych na rysunku planu, zgodnie z ustaleniami zawartymi w § 5 planu;
- 9) **zasady modernizacji, rozbudowy i budowy infrastruktury technicznej:** zgodnie z ustaleniami zawartymi w § 6 planu;
- 10) **sposób i termin tymczasowego zagospodarowania, urządzania i użytkowania terenów:** obowiązuje zakaz lokalizacji obiektów tymczasowych, nie związanych z realizacją inwestycji docelowych;
- 11) **stawka procentowa o której mowa w art. 36 ust. 4 ustawy z dnia 27 marca 2003 roku o planowaniu i zagospodarowaniu przestrzennym:** 0%.

§ 14. Dla terenów oznaczonych na rysunku planu symbolami 42WS (o pow. 0,28 ha), 43WS (o pow. 0,07 ha), 44WS (o pow. 0,14 ha), 45WS (o pow. 0,03 ha), ustala się:

- 1) **przeznaczenie podstawowe** : wody powierzchniowe;
- 2) **parametry i wskaźniki kształtowania zabudowy oraz zagospodarowania terenu:** dopuszczenie realizacji urządzeń infrastruktury technicznej związanej z gospodarką wodną, ochroną przeciwpowodziową, odprowadzeniem wód deszczowych i roztopowych oraz funkcjonowaniem zbiorczego systemu kanalizacji gminnej, pod warunkiem zachowania zgodności z obowiązującymi w tym zakresie przepisami odrębnymi z zakresu Prawa Wodnego;
- 3) **zasady ochrony środowiska, przyrody i krajobrazu:** nakaz zapewnienia w zagospodarowaniu terenów ochrony siedlisk i stanowisk chronionych gatunków na podstawie przepisów odrębnych dotyczących ochrony gatunkowej dziko występujących roślin, zwierząt i grzybów oraz siedlisk;
- 4) **zasady ochrony dziedzictwa kulturowego i zabytków, w tym krajobrazów kulturowych, oraz dóbr kultury współczesnej:** brak obiektów i obszarów podlegających ochronie;
- 5) **ustalenia w zakresie granic i sposobów zagospodarowania terenów podlegających ochronie, na podstawie przepisów odrębnych:**
 - a) tereny 42WS, 43WS znajdują się w granicach otuliny Trójmiejskiego Parku Krajobrazowego,
 - b) w granicach obszaru, o którym mowa w lit. a obowiązują nakazy, zakazy i ograniczenia wynikające z przepisów odrębnych,
 - c) wszystkie tereny znajdują się w granicach Głównego Zbiornika Wód Podziemnych GZWP nr 111 Subniecka Gdańska,

- d) w granicach obszaru, o którym mowa w lit. c obowiązuje nakaz uwzględnienia odpowiednich przepisów odrębnych odnoszących się do jakości wód podziemnych i zasad ich ochrony oraz innych ustaleń planu w zakresie odprowadzania wód deszczowych i opadowych;
- 6) **szczegółowe zasady i warunki scalania i podziału nieruchomości:** z uwzględnieniem obowiązujących w tym zakresie przepisach odrębnych;
- 7) **szczególne warunki zagospodarowania terenów oraz ograniczenia w ich użytkowaniu:** realizację zagospodarowania należy prowadzić zgodnie z przepisami odrębnymi z zakresu Prawa Wodnego;
- 8) **zasady modernizacji, rozbudowy i budowy systemów komunikacji:** obsługa komunikacyjna z przylegających dróg wyznaczonych na rysunku planu, zgodnie z ustaleniami zawartymi w § 5 planu;
- 9) **zasady modernizacji, rozbudowy i budowy infrastruktury technicznej:** zgodnie z ustaleniami zawartymi w § 6 planu;
- 10) **sposób i termin tymczasowego zagospodarowania, urządzania i użytkowania terenów:** obowiązuje zakaz lokalizacji obiektów tymczasowych, nie związanych z realizacją inwestycji docelowych;
- 11) **stawka procentowa o której mowa w art. 36 ust. 4 ustawy z dnia 27 marca 2003 roku o planowaniu i zagospodarowaniu przestrzennym:** 0%.

§ 15. Dla terenów oznaczonych na rysunku planu symbolami **46ZL** (o pow. 10,43 ha), **47ZL** (o pow. 0,84 ha), **48ZL** (o pow. 0,04 ha), **49ZL** (o pow. 2,34 ha) ustala się:

- 1) **przeznaczenie podstawowe :** lasy,
- 2) **parametry i wskaźniki kształtowania zabudowy oraz zagospodarowania terenu:**
 - a) zakaz realizacji zabudowy,
 - b) zagospodarowanie terenów zagospodarowaniu terenów należy realizować na podstawie operatów urządzania lasu,
 - c) dopuszczenie realizacji sieci infrastruktury technicznej o ile są one związane z prowadzeniem gospodarki leśnej oraz innych urządzeń infrastruktury technicznej, pod warunkiem zachowania zgodności z obowiązującymi przepisami odrębnymi, w tym z zakresu ochrony gruntów rolnych i leśnych;
- 3) **zasady ochrony środowiska, przyrody i krajobrazu:** nakaz zapewnienia w zagospodarowaniu terenów ochrony siedlisk i stanowisk chronionych gatunków na podstawie przepisów odrębnych dotyczących ochrony gatunkowej dziko występujących roślin, zwierząt i grzybów oraz siedlisk;
- 4) **zasady ochrony dziedzictwa kulturowego i zabytków, w tym krajobrazów kulturowych, oraz dóbr kultury współczesnej:**
 - a) teren 46ZL w części znajduje się w granicach strefy ochrony konserwatorskiej stanowisk archeologicznych WEZ/GEZ ujętych w gminnej/wojewódzkiej ewidencji zabytków,
 - b) w granicach strefy, o której mowa w lit. a w przypadku podjęcia zainwestowania terenu i podjęcia prac ziemnych, obowiązuje wymóg przeprowadzenia badań archeologicznych na zasadach określonych w przepisach odrębnych dotyczących ochrony zabytków i opieki nad zabytkami;
- 5) **ustalenia w zakresie granic i sposobów zagospodarowania terenów podlegających ochronie, na podstawie przepisów odrębnych:**
 - a) tereny 46ZL, 47ZL znajdują się w granicach otuliny Trójmiejskiego Parku Krajobrazowego,
 - b) w granicach obszaru, o którym mowa w lit. a obowiązują nakazy, zakazy i ograniczenia wynikające z przepisów odrębnych,
 - c) wszystkie tereny znajdują się w granicach Głównego Zbiornika Wód Podziemnych GZWP nr 111 Subniecka Gdańska,
 - d) w granicach obszaru, o którym mowa w lit. c obowiązuje nakaz uwzględnienia odpowiednich przepisów odrębnych odnoszących się do jakości wód podziemnych i zasad ich ochrony oraz innych ustaleń planu w zakresie odprowadzania wód deszczowych i opadowych;
- 6) **szczegółowe zasady i warunki scalania i podziału nieruchomości:** z uwzględnieniem obowiązujących w tym zakresie przepisach odrębnych;

7) szczególne warunki zagospodarowania terenów oraz ograniczenia w ich użytkowaniu:

- a) teren 47ZL w części znajdują się w granicach strefy technologicznej od napowietrznych linii elektroenergetycznych SN - 15 kV, obejmującej pas terenu o szerokości 7,0 m licząc od osi linii w obie strony,
 - b) w granicach strefy, o której mowa w lit. a należy uwzględnić obowiązujące w tym zakresie przepisy odrębne,
 - c) dla obiektów o wysokości równej i wyższej od 50 m ponad poziom terenu obowiązuje nakaz uwzględnienia odpowiednich przepisów odrębnych dotyczących zgłaszania projektowanych obiektów,
 - d) w zagospodarowaniu terenów przylegających do wód powierzchniowych należy uwzględnić obowiązujące przepisy odrębne z zakresu Prawa Wodnego, w tym nakaz zapewnienia do nich swobodnego dostępu;
- 8) zasady modernizacji, rozbudowy i budowy systemów komunikacji:** obsługa komunikacyjna z przylegających dróg wyznaczonych na rysunku planu, zgodnie z ustaleniami zawartymi w § 5 planu;
- 9) zasady modernizacji, rozbudowy i budowy infrastruktury technicznej:** zgodnie z ustaleniami zawartymi w § 6 planu;
- 10) sposób i termin tymczasowego zagospodarowania, urządzania i użytkowania terenów:** obowiązuje zakaz lokalizacji obiektów tymczasowych, nie związanych z realizacją inwestycji docelowych;
- 11) stawka procentowa o której mowa w art. 36 ust. 4 ustawy z dnia 27 marca 2003 roku o planowaniu i zagospodarowaniu przestrzennym:** 0%.

§ 16. Dla terenu oznaczonego na rysunku planu symbolem **50KK** (o pow. 0,70 ha), ustala się:

- 1) **przeznaczenie podstawowe** : teren kolejowy,
- 2) **zasady ochrony i kształtowania ład przestrzennego oraz kształtowania krajobrazu** : dopuszczenie realizacji obiektów i urządzeń infrastruktury technicznej nie związanych z przeznaczeniem podstawowym terenu, pod warunkiem, że nie będzie to kolidowało z przeznaczeniem podstawowym terenu;
- 3) **zasady ochrony dziedzictwa kulturowego i zabytków, w tym krajobrazów kulturowych, oraz dóbr kultury współczesnej:** brak obiektów i obszarów podlegających ochronie;
- 4) **ustalenia w zakresie granic i sposobów zagospodarowania terenów podlegających ochronie, na podstawie przepisów odrębnych:**
 - a) teren znajduje się w granicach Głównego Zbiornika Wód Podziemnych GZWP nr 111 Subniecka Gdańska,
 - b) w granicach obszaru, o którym mowa w lit. a obowiązuje nakaz uwzględnienia odpowiednich przepisów odrębnych odnoszących się do jakości wód podziemnych i zasad ich ochrony oraz innych ustaleń planu w zakresie odprowadzania wód deszczowych i opadowych;
- 5) **szczegółowe zasady i warunki scalania i podziału nieruchomości:** z uwzględnieniem obowiązujących w tym zakresie przepisach odrębnych;
- 6) **szczególne warunki zagospodarowania terenów oraz ograniczenia w ich użytkowaniu:**
 - a) teren w części znajduje się w granicach strefy technologicznej od napowietrznych linii elektroenergetycznych SN - 15 kV, obejmującej pas terenu o szerokości 7,0 m licząc od osi linii w obie strony,
 - b) w granicach strefy, o której mowa w lit. a obowiązują odległości obiektów budowlanych zgodnie z przepisami odrębnymi,
 - c) dla obiektów o wysokości równej i wyższej od 50 m ponad poziom terenu obowiązuje nakaz uwzględnienia odpowiednich przepisów odrębnych dotyczących zgłaszania projektowanych obiektów;
- 7) **zasady modernizacji, rozbudowy i budowy systemów komunikacji:** zgodnie z ustaleniami zawartymi w § 5 planu;
- 8) **zasady modernizacji, rozbudowy i budowy infrastruktury technicznej:** zgodnie z ustaleniami zawartymi w § 6 planu;

- 9) **sposób i termin tymczasowego zagospodarowania, urządzania i użytkowania terenów:** obowiązuje zakaz lokalizacji obiektów tymczasowych, nie związanych z realizacją inwestycji docelowych;
- 10) **stawka procentowa o której mowa w art. 36 ust. 4 ustawy z dnia 27 marca 2003 roku o planowaniu i zagospodarowaniu przestrzennym:** 0%.

§ 17. Dla terenów oznaczonych na rysunku planu symbolami **51KDL** (o pow. 0,02 ha), **52KDL** (o pow. 0,66 ha), **53KDL** (o pow. 0,08 ha), **54KDL** (o pow. 0,08 ha), **55KDL** (o pow. 0,08 ha), **56KDL** (o pow. 0,15 ha), ustala się:

- 1) **przeznaczenie podstawowe** : drogi publiczne klasy lokalnej;
- 2) **parametry i wskaźniki kształtowania zabudowy oraz zagospodarowania terenu:** w drogach 54KDL, 55KDL, 56KDL należy uwzględnić wskazany na rysunku planu szpaler zieleni wysokiej;
- 3) **zasady ochrony i kształtowania ład przestrzennego oraz kształtowania krajobrazu** : dopuszczenie realizacji miejsc do parkowania, chodników, dróg rowerowych oraz zieleni urządzonej, z uwzględnieniem obowiązujących w tym zakresie przepisów odrębnych;
- 4) **zasady ochrony dziedzictwa kulturowego i zabytków, w tym krajobrazów kulturowych, oraz dóbr kultury współczesnej:**
 - a) teren 55KDL znajduje się w granicach strefy ochrony konserwatorskiej stanowisk archeologicznych WEZ/GEZ ujętych w gminnej/wojewódzkiej ewidencji zabytków,
 - b) w granicach strefy, o której mowa w lit. a w przypadku podjęcia zainwestowania terenu i podjęcia prac ziemnych, obowiązuje wymóg przeprowadzenia badań archeologicznych na zasadach określonych w przepisach odrębnych dotyczących ochrony zabytków i opieki nad zabytkami;
- 5) **ustalenia w zakresie granic i sposobów zagospodarowania terenów podlegających ochronie, na podstawie przepisów odrębnych:**
 - a) teren 52KDL w części znajduje się w granicach otuliny Trójmiejskiego Parku Krajobrazowego,
 - b) w granicach obszaru, o którym mowa w lit. a obowiązują nakazy, zakazy i ograniczenia wynikające z przepisów odrębnych,
 - c) wszystkie tereny znajdują się w granicach Głównego Zbiornika Wód Podziemnych GZWP nr 111 Subniecka Gdańska,
 - d) w granicach obszaru, o którym mowa w lit. c obowiązuje nakaz uwzględnienia odpowiednich przepisów odrębnych odnoszących się do jakości wód podziemnych i zasad ich ochrony oraz innych ustaleń planu w zakresie odprowadzania wód deszczowych i opadowych;
- 6) **szczegółowe zasady i warunki scalania i podziału nieruchomości:** z uwzględnieniem obowiązujących w tym zakresie przepisów odrębnych;
- 7) **szczególne warunki zagospodarowania terenów oraz ograniczenia w ich użytkowaniu:**
 - a) tereny 52KDL, 53KDL, 54KDL w części znajdują się w granicach strefy technologicznej od napowietrznych linii elektroenergetycznych SN - 15 kV, obejmującej pas terenu o szerokości 7,0 m licząc od osi linii w obie strony,
 - b) w granicach strefy, o której mowa w lit. a należy uwzględnić obowiązujące w tym zakresie przepisy odrębne,
 - c) teren 51KDL znajduje się w granicach strefy kontrolowanej od gazociągu wysokiego ciśnienia DN 300, PN 6,3 MPa relacji Pruszcz Gdański – Wiczlino, obejmującej pas terenu o szerokości 20,0 m licząc od osi gazociągu w obie strony oraz strefy kontrolowanej od gazociągu wysokiego ciśnienia DN 500, MOP 8,4 MPa relacji Gustorzyn – Reszki, obejmującej pas terenu o szerokości 4,0 m licząc od osi gazociągu w obie strony,
 - d) w granicach strefy, o której mowa w lit. c należy uwzględnić obowiązujące w tym zakresie przepisy odrębne,
 - e) dla obiektów o wysokości równej i wyższej od 50 m ponad poziom terenu obowiązuje nakaz uwzględnienia odpowiednich przepisów odrębnych dotyczących zgłaszania projektowanych obiektów,

f) w zagospodarowaniu terenów przylegających do wód powierzchniowych należy uwzględnić obowiązujące przepisy odrębne z zakresu Prawa Wodnego, w tym nakaz zapewnienia do nich swobodnego dostępu;

8) zasady modernizacji, rozbudowy i budowy systemów komunikacji:

a) zgodnie z ustaleniami zawartymi w § 5 planu,

b) szerokość dróg w liniach rozgraniczających:

- 51KDL – nieregularna 9 - 11 m, przy czym plan wskazuje jedynie część pasa drogowego drogi,
- 52KDL – nieregularna 12 - 17 m,
- 53KDL - nieregularna 1 - 8 m, przy czym plan wskazuje jedynie część pasa drogowego drogi,
- 54KDL – nieregularna 3 - 15 m, przy czym plan wskazuje jedynie część pasa drogowego drogi,
- 55KDL – nieregularna 7,5 - 20 m, przy czym plan wskazuje jedynie część pasa drogowego drogi,
- 56KDL – nieregularna 4 - 27 m, przy czym plan wskazuje jedynie część pasa drogowego drogi;

9) zasady modernizacji, rozbudowy i budowy infrastruktury technicznej: zgodnie z ustaleniami zawartymi w § 6 planu;

10) sposób i termin tymczasowego zagospodarowania, urządzenia i użytkowania terenów: obowiązuje zakaz lokalizacji obiektów tymczasowych, nie związanych z realizacją inwestycji docelowych;

11) stawka procentowa o której mowa w art. 36 ust. 4 ustawy z dnia 27 marca 2003 roku o planowaniu i zagospodarowaniu przestrzennym: 0%.

§ 18. Dla terenów oznaczonych na rysunku planu symbolami **57KDD** (o pow. 0,38 ha), **58KDD** (o pow. 0,26 ha), **59KDD** (o pow. 0,38 ha), **60KDD** (o pow. 0,08 ha), **61KDD** (o pow. 0,03 ha), **62KDD** (o pow. 0,04 ha), **63KDD** (o pow. 0,30 ha), ustala się:

1) **przeznaczenie podstawowe** : drogi publiczne klasy dojazdowej;

2) **zasady ochrony i kształtowania ład przestrzennego oraz kształtowania krajobrazu** : dopuszczenie realizacji miejsc do parkowania, chodników, dróg rowerowych oraz zieleni urządzonej, z uwzględnieniem obowiązujących w tym zakresie przepisów odrębnych;

3) **zasady ochrony dziedzictwa kulturowego i zabytków, w tym krajobrazów kulturowych, oraz dóbr kultury współczesnej:** brak obiektów i obszarów podlegających ochronie;

4) **ustalenia w zakresie granic i sposobów zagospodarowania terenów podlegających ochronie, na podstawie przepisów odrębnych:**

a) tereny 60KDD, 61KDD znajdują się w granicach otuliny Trójmiejskiego Parku Krajobrazowego,

b) w granicach obszaru, o którym mowa w lit. a obowiązują nakazy, zakazy i ograniczenia wynikające z przepisów odrębnych,

c) wszystkie tereny znajdują się w granicach Głównego Zbiornika Wód Podziemnych GZWP nr 111 Subniecka Gdańska,

d) w granicach obszaru, o którym mowa w lit. c obowiązuje nakaz uwzględnienia odpowiednich przepisów odrębnych odnoszących się do jakości wód podziemnych i zasad ich ochrony oraz innych ustaleń planu w zakresie odprowadzania wód deszczowych i opadowych;

5) **szczegółowe zasady i warunki scalania i podziału nieruchomości:** z uwzględnieniem obowiązujących w tym zakresie przepisach odrębnych;

6) **szczegółne warunki zagospodarowania terenów oraz ograniczenia w ich użytkowaniu:**

a) tereny 58KDD, 63KDD w części znajdują się w granicach strefy technologicznej od napowietrznych linii elektroenergetycznych SN - 15 kV, obejmującej pas terenu o szerokości 7,0 m licząc od osi linii w obie strony,

b) w granicach strefy, o której mowa w lit. a należy uwzględnić obowiązujące w tym zakresie przepisy odrębne,

- c) tereny 60KDD, 61KDD w części znajdują się w granicach strefy kontrolowanej od gazociągu wysokiego ciśnienia DN 300, PN 6,3 MPa relacji Pruszcz Gdański – Wiczlino, obejmującej pas terenu o szerokości 20,0 m licząc od osi gazociągu w obie strony oraz strefy kontrolowanej od gazociągu wysokiego ciśnienia DN 500, MOP 8,4 MPa relacji Gustorzyn – Reszki, obejmującej pas terenu o szerokości 4,0 m licząc od osi gazociągu w obie strony,
- d) w granicach strefy, o której mowa w lit. c należy uwzględnić obowiązujące w tym zakresie przepisy odrębne,
- e) dla obiektów o wysokości równiej i wyższej od 50 m ponad poziom terenu obowiązuje nakaz uwzględnienia odpowiednich przepisów odrębnych dotyczących zgłaszania projektowanych obiektów;
- 7) zasady modernizacji, rozbudowy i budowy systemów komunikacji:**
- a) zgodnie z ustaleniami zawartymi w § 5 planu,
- b) szerokość dróg w liniach rozgraniczających:
- 57KDD – nieregularna 10 – 12 m,
 - 58KDD – nieregularna 10 – 11 m,
 - 59KDD - nieregularna 10 – 17 m,
 - 60KDD - 5 m, przy czym plan wskazuje jedynie część pasa drogowego drogi,
 - 61KDD – nieregularna 0 - 4 m, przy czym plan wskazuje jedynie część pasa drogowego drogi,
 - 62KDD – nieregularna 0 - 5 m, przy czym plan wskazuje jedynie część pasa drogowego drogi,
 - 63KDD – 10 m;
- 8) zasady modernizacji, rozbudowy i budowy infrastruktury technicznej:** zgodnie z ustaleniami zawartymi w § 6 planu;
- 9) sposób i termin tymczasowego zagospodarowania, urządzania i użytkowania terenów:** obowiązuje zakaz lokalizacji obiektów tymczasowych, nie związanych z realizacją inwestycji docelowych;
- 10) stawka procentowa o której mowa w art. 36 ust. 4 ustawy z dnia 27 marca 2003 roku o planowaniu i zagospodarowaniu przestrzennym:** 0%.

§ 19. Dla terenów oznaczonych na rysunku planu symbolami **64KDW** (o pow. 0,05 ha), **65KDW** (o pow. 0,11 ha), **66KDW** (o pow. 0,21 ha), **67KDW** (o pow. 0,51 ha), **68KDW** (o pow. 0,25 ha), **69KDW** (o pow. 0,09 ha), **70KDW** (o pow. 0,58 ha), **71KDW** (o pow. 0,04 ha), **72KDW** (o pow. 0,14 ha), **73KDW** (o pow. 0,07 ha), **74KDW** (o pow. 0,21 ha), **75KDW** (o pow. 0,21 ha), **76KDW** (o pow. 0,14 ha), **77KDW** (o pow. 0,16 ha), **78KDW** (o pow. 0,31 ha), **79KDW** (o pow. 0,05 ha), **80KDW** (o pow. 0,06 ha), ustala się:

- 1) **przeznaczenie podstawowe** : drogi wewnętrzne;
- 2) **zasady ochrony i kształtowania ładu przestrzennego oraz kształtowania krajobrazu** : dopuszczenie realizacji chodników oraz zieleni urządzonej, z uwzględnieniem obowiązujących w tym zakresie przepisów odrębnych;
- 3) **zasady ochrony dziedzictwa kulturowego i zabytków, w tym krajobrazów kulturowych, oraz dóbr kultury współczesnej:**
 - a) tereny 70KDW, 79KDW, 80KDW w części znajdują się w granicach strefy ochrony konserwatorskiej stanowisk archeologicznych WEZ/GEZ ujętych w gminnej/wojewódzkiej ewidencji zabytków,
 - b) w granicach strefy, o której mowa w lit. a w przypadku podjęcia zainwestowania terenu i podjęcia prac ziemnych, obowiązuje wymóg przeprowadzenia badań archeologicznych na zasadach określonych w przepisach odrębnych dotyczących ochrony zabytków i opieki nad zabytkami;
- 4) **ustalenia w zakresie granic i sposobów zagospodarowania terenów podlegających ochronie, na podstawie przepisów odrębnych:**
 - a) tereny 66KDW, 67KDW, 68KDW, 69KDW, 78KDW znajdują się w granicach otuliny Trójmiejskiego Parku Krajobrazowego,
 - b) w granicach obszaru, o którym mowa w lit. a obowiązują nakazy, zakazy i ograniczenia wynikające z przepisów odrębnych,

- c) wszystkie tereny znajdują się w granicach Głównego Zbiornika Wód Podziemnych GZWP nr 111 Subniecka Gdańska,
- d) w granicach obszaru, o którym mowa w lit. c obowiązuje nakaz uwzględnienia odpowiednich przepisów odrębnych odnoszących się do jakości wód podziemnych i zasad ich ochrony oraz innych ustaleń planu w zakresie odprowadzania wód deszczowych i opadowych;
- 5) **szczegółowe zasady i warunki scalania i podziału nieruchomości:** z uwzględnieniem obowiązujących w tym zakresie przepisach odrębnych;
- 6) **szczególne warunki zagospodarowania terenów oraz ograniczenia w ich użytkowaniu:**
- a) tereny 67KDW, 75KDW, 77KDW w części znajdują się w granicach strefy technologicznej od napowietrznych linii elektroenergetycznych SN - 15 kV, obejmującej pas terenu o szerokości 7,0 m licząc od osi linii w obie strony,
- b) w granicach strefy, o której mowa w lit. a należy uwzględnić obowiązujące w tym zakresie przepisy odrębne,
- c) tereny 65KDW, 78KDW w części znajdują się w granicach strefy kontrolowanej od gazociągu wysokiego ciśnienia DN 300, PN 6,3 MPa relacji Pruszcz Gdański – Wiczlino, obejmującej pas terenu o szerokości 20,0 m licząc od osi gazociągu w obie strony oraz strefy kontrolowanej od gazociągu wysokiego ciśnienia DN 500, MOP 8,4 MPa relacji Gustorzyn – Reszki, obejmującej pas terenu o szerokości 4,0 m licząc od osi gazociągu w obie strony,
- d) w granicach strefy, o której mowa w lit. c należy uwzględnić obowiązujące w tym zakresie przepisy odrębne,
- e) dla obiektów o wysokości równej i wyższej od 50 m ponad poziom terenu obowiązuje nakaz uwzględnienia odpowiednich przepisów odrębnych dotyczących zgłaszania projektowanych obiektów,
- f) w zagospodarowaniu terenów przylegających do wód powierzchniowych należy uwzględnić obowiązujące przepisy odrębne z zakresu Prawa Wodnego, w tym nakaz zapewnienia do nich swobodnego dostępu;
- 7) **zasady modernizacji, rozbudowy i budowy systemów komunikacji:**
- a) zgodnie z ustaleniami zawartymi w § 5 planu,
- b) szerokość dróg w liniach rozgraniczających:
- 64KDW – nieregularna 9 - 13 m,
 - 65KDW – 8 m, z zakończeniem placem do zawracania o wymiarach 12,5x12,5 m,
 - 66KDW – 10 m, z zakończeniem placem do zawracania o wymiarach 12,5x12,5 m,
 - 67KDW – 10 m, z zakończeniem placem do zawracania o wymiarach 12,5x20 m,
 - 68KDW – 8 m,
 - 69KDW – 8 m, z zakończeniem placem do zawracania o wymiarach 12,5x12,5 m,
 - 70KDW – 10 m,
 - 71KDW – nieregularna 3 - 9 m, przy czym plan wskazuje jedynie część pasa drogowego drogi,
 - 72KDW – 8 m, z zakończeniem placem do zawracania o wymiarach 14x16 m,
 - 73KDW – 8 m, z zakończeniem placem do zawracania o wymiarach 12,5x12,5 m,
 - 74KDW – nieregularna 5 - 17 m, przy czym na odcinku plan wskazuje jedynie część pasa drogowego drogi,
 - 75KDW – 10 m,
 - 76KDW – 8 m, z zakończeniem placem do zawracania o wymiarach 12,5x12,5 m,
 - 77KDW – 10 m,
 - 78KDW – 10 m,
 - 79KDW – 10 m,

- 80KDW – 10 m;

- 8) **zasady modernizacji, rozbudowy i budowy infrastruktury technicznej:** zgodnie z ustaleniami zawartymi w § 6 planu;
- 9) **sposób i termin tymczasowego zagospodarowania, urządzania i użytkowania terenów:** obowiązuje zakaz lokalizacji obiektów tymczasowych, nie związanych z realizacją inwestycji docelowych;
- 10) **stawka procentowa o której mowa w art. 36 ust. 4 ustawy z dnia 27 marca 2003 roku o planowaniu i zagospodarowaniu przestrzennym:** 0%.

Rozdział 4. Przepisy końcowe.

§ 20. W granicach planu traci moc miejscowy plan zagospodarowania przestrzennego fragmentów wsi Będargowo, Bojano, Częstkowo, Dobrzewino, Donimierz, Głazica, Jeleńska Huta, Kamień, Kieleńska Huta, Kielno, Koleczkowo, Kowalewo, Leśno, Łebieńska Huta, Łebno, Przetoczyno, Rębiska, Szemud, Szemudzka Huta, Warzno, Zęblewo, zatwierdzony Uchwałą Nr LVI/465/2006 Rady Gminy Szemud z dnia 25 października 2006 r. (Dz. Urz. Woj. Pom. Z 2007 r. Nr 57 poz. 853) i zmieniony Uchwałą Nr XLI/376/2009 Rady Gminy Szemud z dnia 10 listopada 2007 r. (Dz. Urz. Woj. Pom. z 2009 r. Nr 166 poz. 3199) oraz Uchwałą Nr VI/39/2011 Rady Gminy Szemud z dnia 30 marca 2011 r. (Dz. Urz. Woj. Pom. z 2011 r. Nr 72 poz. 1521).

§ 21. Wykonanie uchwały powierza się Wójtowi Gminy Szemud.

§ 22. Uchwała wchodzi w życie po upływie 14 dni od dnia jej publikacji w Dzienniku Urzędowym Województwa Pomorskiego.

§ 23.

Przewodnicząca Rady Gminy

Aleksandra Perz



GMINA SZEMUD

ZMIANY MIEJSCOWEGO PLANU ZAGOSPODAROWANIA PRZESTRZENNEGO DLA FRAGMENTÓW OBRĘBU GEODEZYJNEGO BOJANO, GMINA SZEMUD

RYSunEK PLANU
ZAŁĄCZNIK NR 1 DO UCHWAŁY NR V/75/2019
RADY GMINY SZEMUD Z DNIA 29 MARCA 2019 R.
SKALA 1:1000

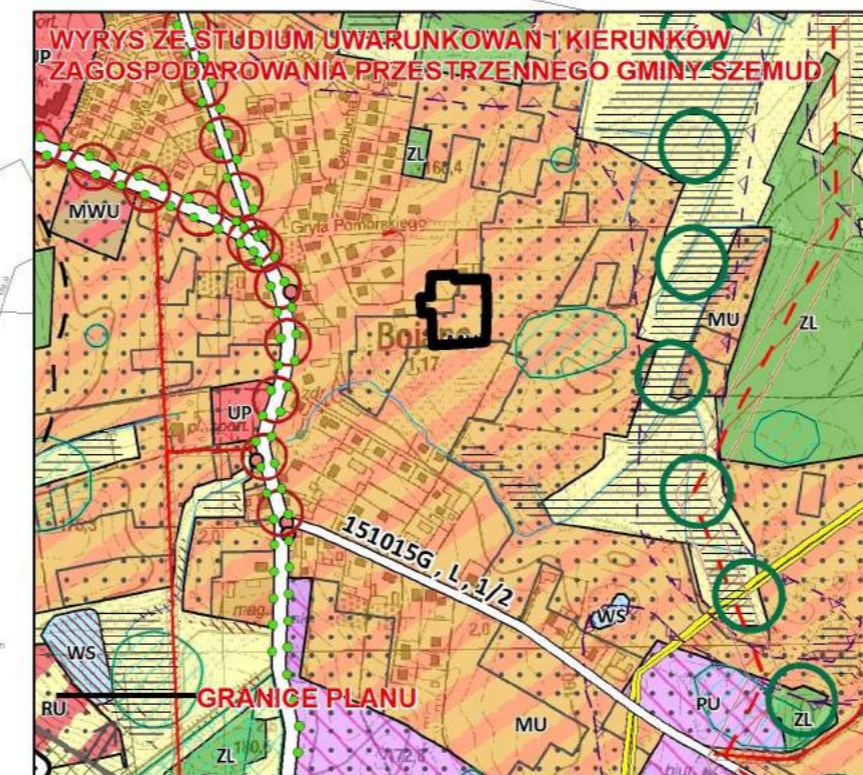
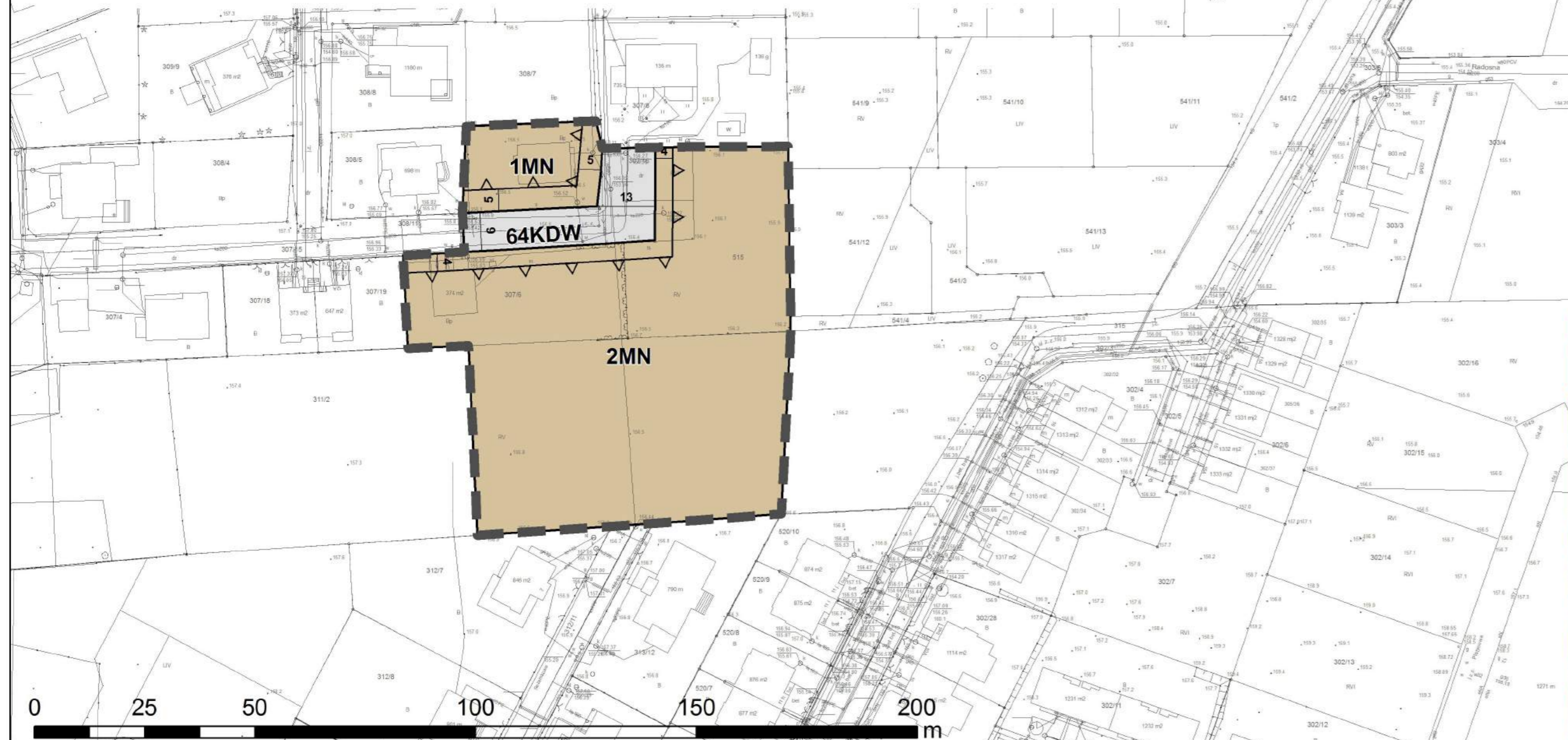

Legenda:

- granice planu
- linie rozgraniczające tereny o różnym przeznaczeniu lub różnych zasadach zagospodarowania
- nieprzekraczalne linie zabudowy

Przeznaczenie terenów:

- MN - tereny zabudowy mieszkaniowej jednorodzinnej
- KDW - tereny dróg wewnętrznych

Obszary podlegające ochronie:

wszystkie tereny objęte załącznikiem znajdują w granicach Głównego Zbiornika Wód Podziemnych GZWP nr 111 Subniecka Gdańska

OZNACZENIA STUDIUM

PODZIAŁ ADMINISTRACYJNY

- granice administracyjne gminy
- granice gmin sąsiednich
- nazwy wsí obrębów/jednostek urbanistycznych

DZIEDZICTWO KULTUROWE

- obiekty o walorach kulturowych ujęte w gminnej ewidencji zabytków
- obiekty wpisane do rejestru zabytków
- obszary o walorach kulturowych ujęte w gminnej ewidencji zabytków
- obszary wsí historycznych
- strefy ekspozycji wsí historycznych
- proponowana granica parku kulturowego
- stanowiska w wojewódzkim rejestrze zabytków
- strefy ochronne stanowisk w wojewódzkim rejestrze zabytków
- stanowiska w wojewódzkiej ewidencji zabytków

ZAGOSPODAROWANIE TERENU

- MWU - tereny zabudowy mieszkaniowej wielorodzinnej i zabudowy usługowej
- MU - tereny zabudowy mieszkalnej [jednorodzinnej] i zabudowy usługowej
- MUR - tereny zabudowy mieszkaniowej jednorodzinnej, zabudowy usługowej oraz zabudowy zagrodowej
- ML - tereny zabudowy letniskowej
- RU - tereny obsługi produkcji w gospodarstwach rolnych, hodowlanych, ogrodniczych oraz gospodarstwach leśnych i rybactwach
- UP - tereny zabudowy usług społecznych
- PU - tereny obiektów produkcyjnych, składów, magazynów i usług
- PU1 - tereny obiektów produkcyjnych, składów, magazynów i usług
- PU2 - tereny obiektów produkcyjnych, składów, magazynów i usług
- PU3 - tereny obiektów produkcyjnych, składów, magazynów i usług
- PE - tereny powierzchniowej eksploatacji złóż
- R - tereny rolne
- ZL - tereny lasów
- WS - tereny wód powierzchniowych śródlądowych
- ZC - tereny cmentarzy
- ZCZ - tereny cmentarzy zamkniętych
- IT - tereny obiektów i urządzeń infrastruktury technicznej
- planowany teren inwestycyjny trasy S6
- tereny koncentracji usług

UKŁAD KOMUNIKACYJNY

- układ drogowy**
 - projektowana droga ekspresowa S6
 - istniejące drogi klasy Z
 - planowane drogi klasy Z
 - drogi lokalne L
- wielopoziomowe węzły drogowe na projektowanej drodze S6 (wraz z nazwą)**
- główne węzły jedno poziomowe/skrzyżowania na projektowanych drogach**
- lokalne węzły drogowe jedno poziomowe/skrzyżowania na projektowanych drogach**
- MOP (trasa S6) - miejsce obsługi podróźnych**
- przejazdy drogowe wielopoziomowe**
- przejścia dla dużych zwierząt**
- przejścia dla małych zwierząt**

transport szynowy

- trasa lekkiego transportu szynowego
- proponowane przedłużenie lekkiego transportu szynowego
- przystanki lekkiego transportu szynowego
- węzły integracyjne i przesiadkowe

transport lotniczy

- lądowiska
- korytarze i kierunki nalożów na lądowiska i lotniska (orientacyjna maksymalna wysokość zależna od rodzaju obiektu)

transport rowerowy

- proponowany przebieg międzyregionalnej trasy rowerowej nr 15 "Pałaców i Zamków"
- proponowane przebiegi lokalnych tras rowerowych (weekendowych)

ŚRODOWISKO PRZYRODNICZE I ZAGADNIENIA KRAJOBRAZOWE

- Granice obszaru Natura 2000
- Granice parku krajobrazowego
- Granice otuliny parku krajobrazowego
- Granice rezerwatu przyrody wraz z otuliną
- Pomniki przyrody
- użytki ekologiczne
- płat ekologiczny Lasów Orlowsko-Darżlubskich
- korytarze ekologiczne o znaczeniu subregionalnym
- korytarze ekologiczne o znaczeniu lokalnym
- koryta wód płynących otwarte i zamknięte
- koryta rowów melioracyjnych
- tereny i obszary górnicze
- rozpoznane i udokumentowane złoża kopalin
- złoża perspektywiczne i prognostyczne (nie udokumentowane)
- tereny podmokłe
- obszary potencjalnie zagrożone ruchami masowymi ziemi - wszystkie tereny o spadkach powyżej 20%
- Główne Zbiorniki Wód Podziemnych
- otwarcia krajobrazowe do zachowania - stanowiące potencjał krajobrazowy gminy
- fronty wodne na dużych jeziorach do zachowania (zakaz przebudowy brzegów i niszczenia obudowy biologicznej zbiornika)
- strefa ekstremalnej ekspozycji i dominacji w krajobrazie planowanej trasy S6 - dominanta krajobrazowa dla doliny rzeki Kaczej i wsí Bojano oraz jeziora Kamień i wsí Kamień. Wymaga sporządzenia szczegółowego projektu ochrony krajobrazu na etapie przygotowania i realizacji inwestycji istniejącej i projektowane sadzalniki drzew oraz zieleni urządzonej
- obszary gruntów rolnych wymagających zmiany przeznaczenia
- strefa sanitarna od cmentarza - 50m
- strefa sanitarna od cmentarza - 150 m

INFRASTRUKTURA TECHNICZNA

- ujęcia wody pitnej
- napowietrzne linie energetyczne najwyższych napięć
- strefa ograniczeń napowietrznych linii elektroenergetycznych najwyższych napięć
- napowietrzne linie elektroenergetyczne najwyższych napięć projektowane
- strefy ograniczeń napowietrznych linii elektroenergetycznych najwyższych napięć projektowane
- napowietrzne linie elektroenergetyczne wysokiego napięcia
- strefa ograniczeń napowietrznych linii elektroenergetycznych wysokiego napięcia
- napowietrzne linie elektroenergetyczne wysokiego napięcia projektowane
- strefy ograniczeń napowietrznych linii elektroenergetycznych wysokiego napięcia
- napowietrzne linie elektroenergetyczne średniego napięcia
- strefa ograniczeń linii elektroenergetycznych średnich napięć
- gazociąg wysokiego ciśnienia (DN 300)
- gazociąg wysokiego ciśnienia (DN 500)
- strefy ochronne związane z ograniczeniami wynikającymi z urządzeń o mocy >100 kW





GMINA SZEMUD

ZMIANY MIEJSCOWEGO PLANU ZAGOSPODAROWANIA PRZESTRZENNEGO DLA FRAGMENTÓW OBRĘBU GEODEZYJNEGO BOJANO, GMINA SZEMUD

RYSunEK PLANU
ZAŁĄCZNIK NR 2 DO UCHWAŁY NR V/75/2019
RADY GMINY SZEMUD Z DNIA 29 MARCA 2019 R.
SKALA 1:1000

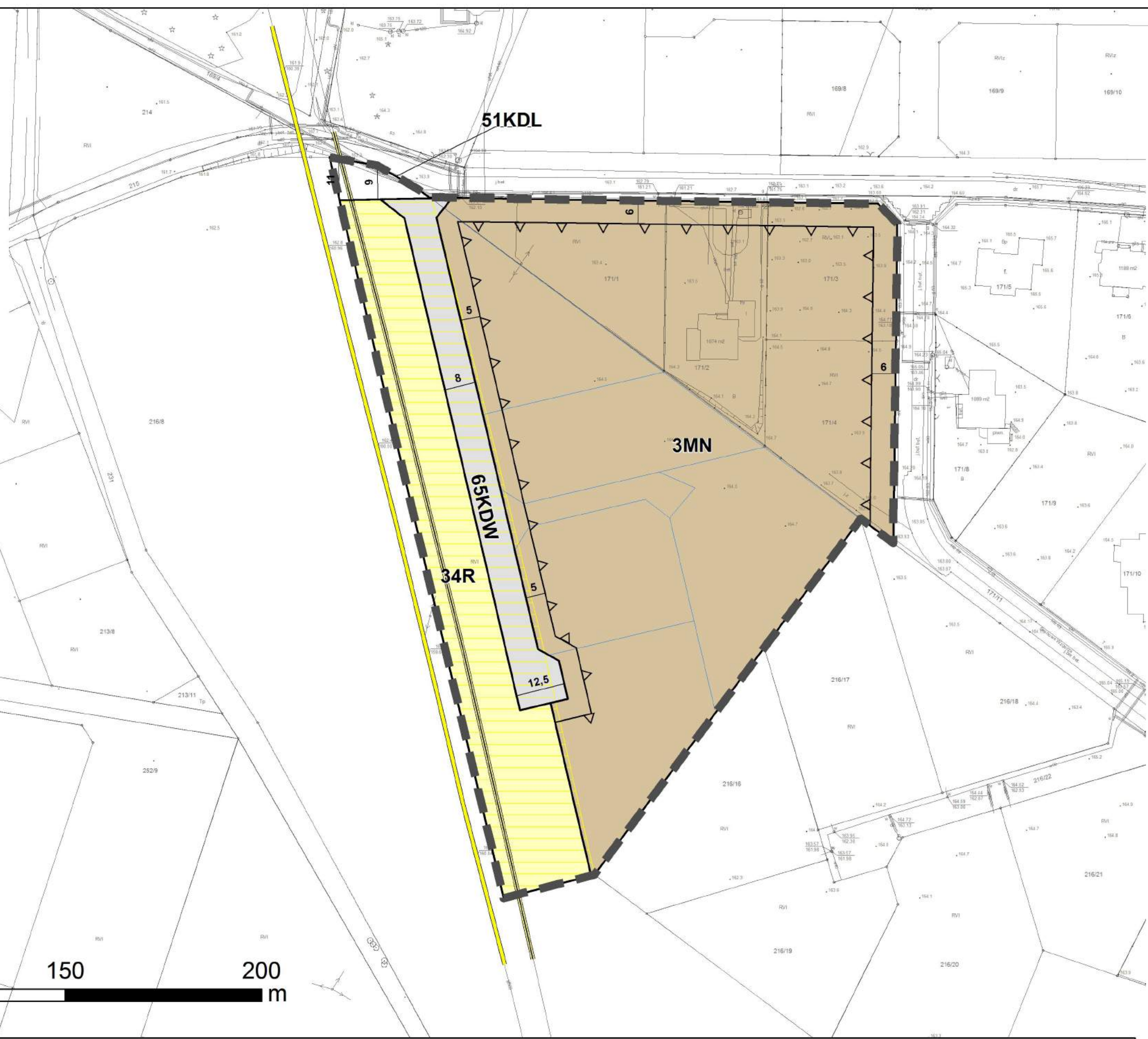
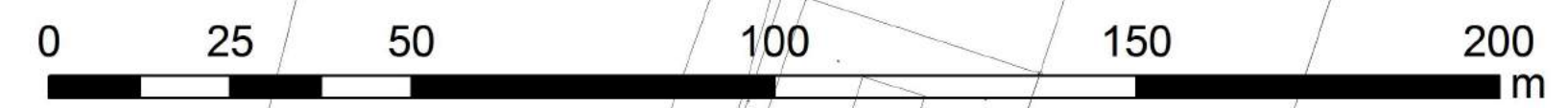
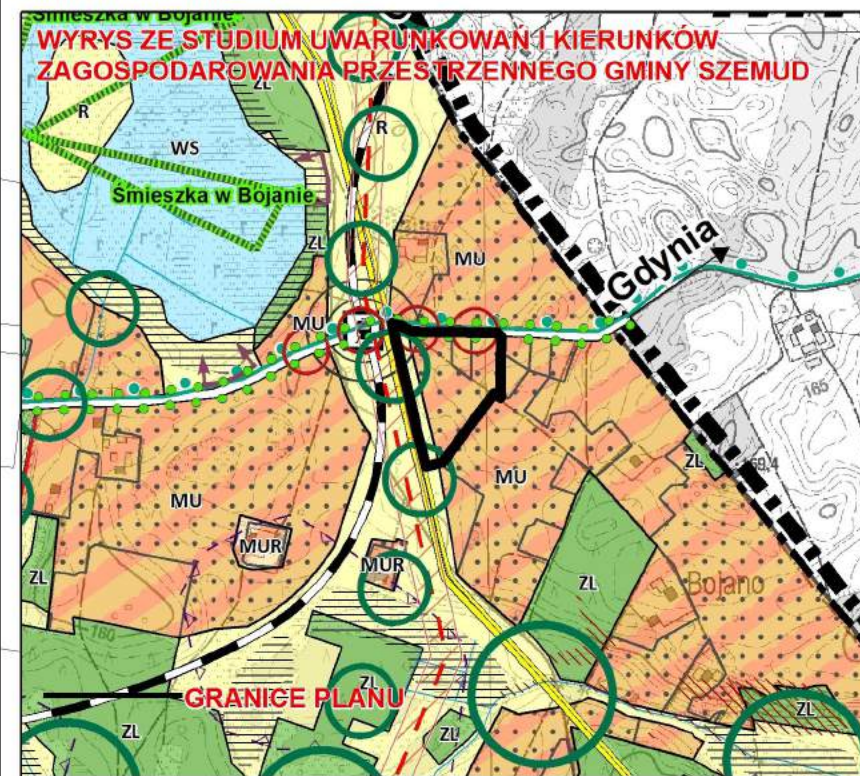

Legenda:

- granicze planu
- linie rozgraniczające tereny o różnym przeznaczeniu lub różnych zasadach zagospodarowania
- nieprzekraczalne linie zabudowy

Przeznaczenie terenów:

- MN - tereny zabudowy mieszkaniowej jednorodzinnej
- R - tereny rolnicze
- KDL - tereny dróg publicznych klasy lokalnej
- KDW - tereny dróg wewnętrznych

Obszary podlegające ochronie:

wszystkie tereny objęte załącznikiem znajdują w granicach Głównego Zbiornika Wód Podziemnych GZWP nr 111 Subniecka Gdańska

Obszary wymagające szczególnych warunków zagospodarowania terenów:

- granicze strefy kontrolowanej od gazociągów wysokiego ciśnienia DN 300, PN 6,3 MPa relacji Pruszcz Gdański – Wiczlino oraz DN 500, MOP 8,4 MPa relacji Gustorzyn – Reszki

Oznaczenia informacyjne:

- istniejący gazociąg wysokiego ciśnienia DN 300, PN 6,3 MPa relacji Pruszcz Gdański – Wiczlino
- istniejący gazociąg wysokiego ciśnienia DN 500, MOP 8,4 MPa relacji Gustorzyn – Reszki
- proponowane podziały geodezyjne oraz proponowane rozwiązania komunikacyjne

OZNACZENIA STUDIUM

<p>PODZIAŁ ADMINISTRACYJNY</p> <ul style="list-style-type: none"> granicze administracyjne gminy granicze gmin sąsiednich nazwy wsi obrębowych/jednostek urbanistycznych <p>DZIEDZICTWO KULTUROWE</p> <ul style="list-style-type: none"> obiekty o walorach kulturowych ujęte w gminnej ewidencji zabytków obiekty wpisane do rejestru zabytków obszarowe obiekty o walorach kulturowych ujęte w gminnej ewidencji zabytków obszary wsi historycznych strefy ekspozycji wsi historycznych proponowana granica parku kulturowego stanowiska w wojewódzkim rejestrze zabytków strefy ochronne stanowisk w wojewódzkim rejestrze zabytków stanowiska w wojewódzkiej ewidencji zabytków 	<p>ZAGOSPODAROWANIE TERENU</p> <ul style="list-style-type: none"> MWU - tereny zabudowy mieszkaniowej wielorodzinnej i zabudowy usługowej MU - tereny zabudowy mieszkaniowej (jednorodzinnej i zabudowy usługowej) MUR - tereny zabudowy mieszkaniowej jednorodzinnej, zabudowy usługowej oraz zabudowy zagrodowej ML - tereny zabudowy letniskowej RU - tereny obsługi produkcji w gospodarstwach rolnych, hodowlanych, ogrodniczych oraz gospodarstwach leśnych i rybnych UP - tereny zabudowy usług społecznych FU - tereny obiektów produkcyjnych, składów, magazynów i usług FU2 - tereny obiektów produkcyjnych, składów, magazynów i usług FU3 - tereny obiektów produkcyjnych, składów, magazynów i usług PE - tereny powierzchniowej eksploatacji złóż R - tereny rolne ZL - tereny lasów WS - tereny wód powierzchniowych śródlądowych ZC - tereny cmentarzy ZCZ - tereny cmentarzy sankalnych IT - tereny obiektów i urządzeń infrastruktury technicznej planowany teren inwestycyjny trasy S6 tereny koncentracji usług 	<p>UKŁAD KOMUNIKACYJNY</p> <p>układ drogowy</p> <ul style="list-style-type: none"> projektowana droga ekspresowa S6 istniejące drogi klasy Z planowane drogi klasy Z drogi lokalne I wielopoziomowe węzły drogowe na projektowanej drodze S6 (wraz z nazwą) główne węzły jednopoziomowe/skrzyżowania na projektowanych drogach lokalne węzły drogowe jednopoziomowe/skrzyżowania na projektowanych drogach MOP (trasa S6) - miejsce obsługi podróźnych przejazdy drogowe wielopoziomowe przejścia dla dużych zwierząt przejścia dla małych zwierząt <p>transport szynowy</p> <ul style="list-style-type: none"> trasa lekkiego transportu szynowego proponowane przedłużenie lekkiego transportu szynowego przystanki lekkiego transportu szynowego węzły integracyjne i przesiadkowe <p>transport lotniczy</p> <ul style="list-style-type: none"> lotniska korytarze i kierunki nabożów na lotnisku i lotniska (orientacyjna maksymalna wysokość zależna od rodzaju obiektu) <p>transport rowerowy</p> <ul style="list-style-type: none"> proponowany przebieg międzypodzielnej trasy rowerowej nr 15 "Pałaców i Zamków" proponowane przebiegi lokalnych tras rowerowych (weekendowych) 	<p>ŚRODOWISKO PRZYRODNICZE I ZAGADNIENIA KRAJOBRAZOWE</p> <ul style="list-style-type: none"> tereny podmokłe obszary potencjalnie zagrożone ruchami masowymi ziemi - wszystkie tereny o spadkach powyżej 20% obszary krajobrazowe do zachowania - stanowiące potencjał krajobrazowy gminy fronty wodne na dużych jeziorach do zachowania (zakaz przebudowy brzegów i niszczenia obudowy biologicznej zbiornika) strefa ekstremalnej ekspozycji (dominacja w krajobrazie planowanej trasy S6 - dominacja krajobrazowa doliny rzeki Kaczej i wsi Bojano oraz jeziora Kamień i wsi Kamień. Wymaga sporządzenia szczegółowego projektu ochrony krajobrazu na etapie przygotowania i realizacji inwestycji istniejące i projektowane spalarnie drzew oraz zieleni urządzonej) obszary gruntów rolnych wymagających zmiany przeznaczenia strefa sanitarna od cmentarza - 50m strefa sanitarna od cmentarza - 150 m <p>Graniczanie i zagadnienia krajobrazowe</p> <ul style="list-style-type: none"> Graniczanie obszaru Natura 2000 Graniczanie parku krajobrazowego Graniczanie otuliny parku krajobrazowego Graniczanie rezerwatu przyrody wraz z otuliną Pomniki przyrody użytki ekologiczne plac ekologiczny Lasów Oliwsko-Darżlubskich korytarze ekologiczne o znaczeniu subregionalnym korytarze ekologiczne o znaczeniu lokalnym koryta wód płynących otwarte i zamknięte koryta rowów melioracyjnych tereny i obszary górnicze rozpoznane i udokumentowane złoża kopalin złoża perspektywiczne i prognostyczne (nie udokumentowane) 	<p>INFRASTRUKTURA TECHNICZNA</p> <ul style="list-style-type: none"> ujęcia wody pitnej napowietrzne linie energetyczne najwyższych napięć strefa ograniczeń napowietrznych linii elektroenergetycznych najwyższych napięć napowietrzne linie elektroenergetyczne najwyższych napięć projektowane strefy ograniczeń napowietrznych linii elektroenergetycznych najwyższych napięć projektowane napowietrzne linie elektroenergetyczne wysokiego napięcia strefa ograniczeń napowietrznych linii elektroenergetycznych wysokich napięć napowietrzne linie elektroenergetyczne wysokiego napięcia projektowane strefy ograniczeń napowietrznych linii elektroenergetyczne wysokiego napięcia napowietrzne linie elektroenergetyczne średniego napięcia strefa ograniczeń linii elektroenergetycznych średnich napięć gazociąg wysokiego ciśnienia (DN 300) gazociąg wysokiego ciśnienia (DN 500) strefy ochronne związane z ograniczeniami wynikającymi z urządzeń o mocy >100 kW
---	--	--	---	--

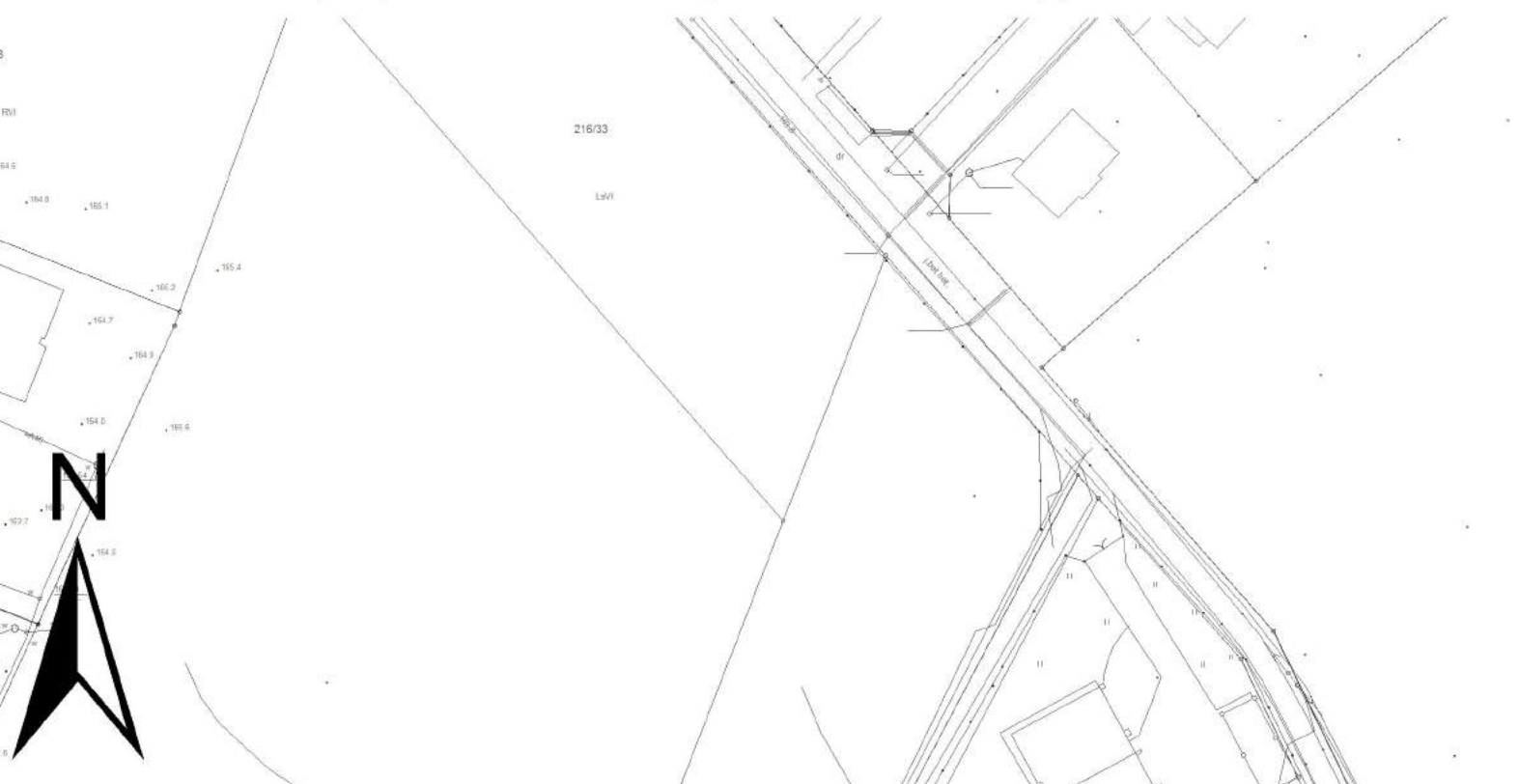



GMINA SZEMUD

ZMIANY MIEJSCOWEGO PLANU ZAGOSPODAROWANIA PRZESTRZENNEGO DLA FRAGMENTÓW OBRĘBU GEODEZYJNEGO BOJANO, GMINA SZEMUD

RYSUNEK PLANU
ZAŁĄCZNIK NR 3 DO UCHWAŁY NR V/75/2019
RADY GMINY SZEMUD Z DNIA 29 MARCA 2019 R.
SKALA 1:1000

Legenda:

- granicz planu
- linie rozgraniczające tereny o różnym przeznaczeniu lub różnych zasadach zagospodarowania
- nieprzekraczalne linie zabudowy
- nieprzekraczalne linie zabudowy od lasu

Przeznaczenie terenów:

- MNU - tereny zabudowy mieszkaniowej jednorodzinnej i zabudowy usługowej
- RU - teren zabudowy obsługi produkcji w gospodarstwach rolnych, hodowlanych, ogrodniczych oraz gospodarstwach leśnych i rybactwach
- R - tereny rolnicze
- WS - tereny wód powierzchniowych
- ZL - tereny lasów
- KDL - tereny dróg publicznych klasy lokalnej
- KDW - tereny dróg wewnętrznych

Obszary podlegające ochronie:

- granicz strefy ochrony konserwatorskiej stanowisk archeologicznych WEZ/GEZ ujętych w gminnej/wojewódzkiej ewidencji zabytków
 - granicz otuliny Trójmiejskiego Parku Krajobrazowego
- wszystkie tereny objęte załącznikiem znajdują w granicach Głównego Zbiornika Wód Podziemnych GZWP nr 111 Subniecka Gdańska

Obszary wymagające szczególnych warunków zagospodarowania terenów:

- granicz strefy technologicznej od napowietrznych linii elektroenergetycznych SN - 15 kV

Oznaczenia informacyjne:

- istniejąca napowietrzna linia elektroenergetyczna SN - 15 kV
- proponowane podziały geodezyjne oraz proponowane rozwiązania komunikacyjne

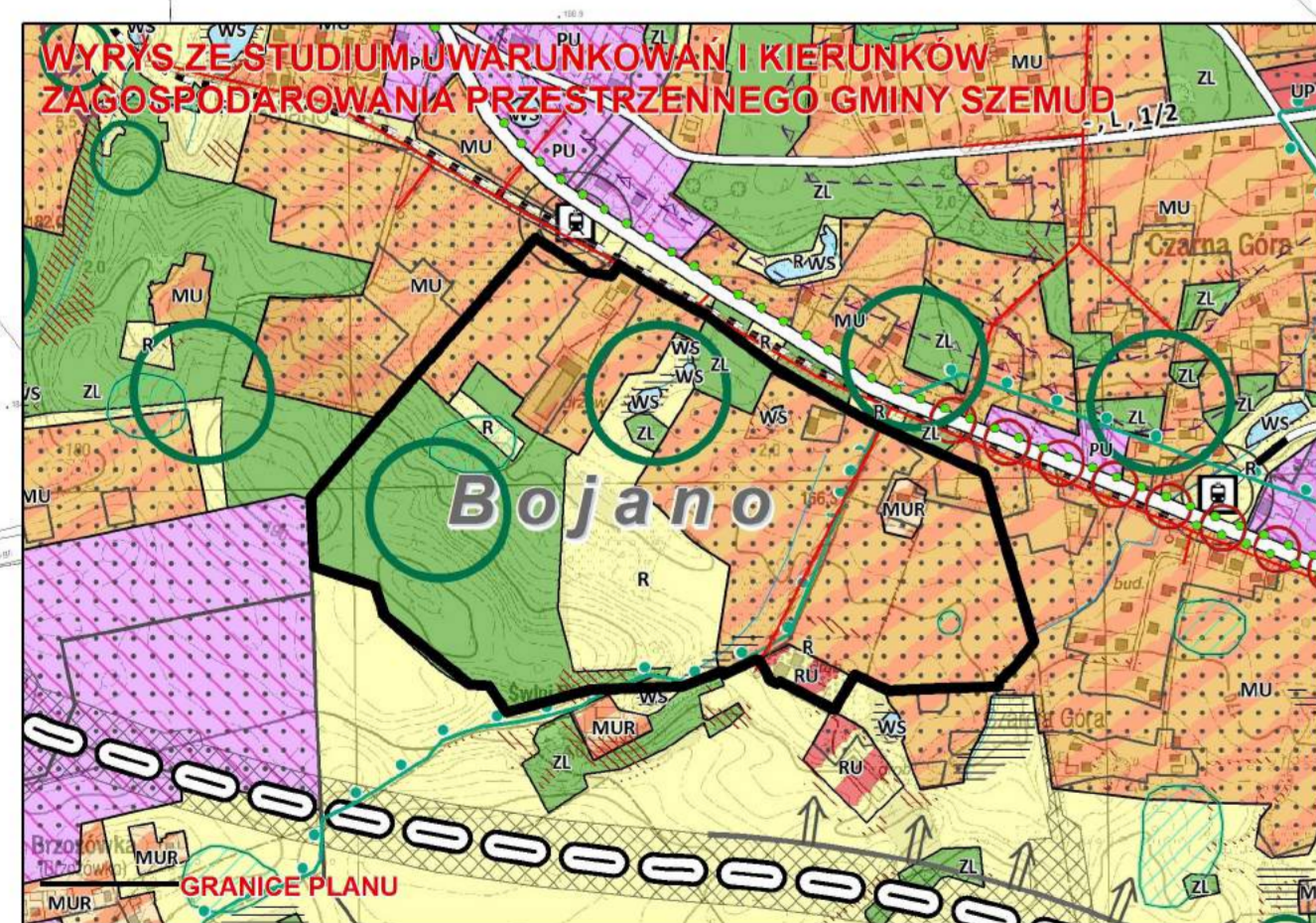

OZNACZENIA STUDIUM		URZĄD KOMUNIKACYJNY		ŚRODOWISKO PRZYRODNICZE I ZAGADNIENIA KRAJOBRAZOWE		INFRASTRUKTURA TECHNICZNA	
PODZIAŁ ADMINISTRACYJNY granice administracyjne gminy granice parafialne granice wsi		URZĄD KOMUNIKACYJNY linie kablowe linie energetyczne		ŚRODOWISKO PRZYRODNICZE I ZAGADNIENIA KRAJOBRAZOWE tereny podlegające ochronie		INFRASTRUKTURA TECHNICZNA linie energetyczne	
DEDZIEDZICTWO KULTUROWE tereny o znaczeniu historycznym i kulturowym		WYKAZ DRÓG drogi publiczne drogi wewnętrzne		WYKAZ WÓD wody powierzchniowe wody podziemne		WYKAZ LINII ENERGETYCZNYCH linie energetyczne SN linie energetyczne NN	
WYKAZ TERENÓW O ZNACZENIU HISTORYCZNO-KULTUROWYM tereny o znaczeniu historyczno-kulturowym		WYKAZ TERENÓW O ZNACZENIU KRAJOBRAZOWYM tereny o znaczeniu krajobrazowym		WYKAZ TERENÓW O ZNACZENIU ŚRODOWISKOWYM tereny o znaczeniu środowiskowym		WYKAZ TERENÓW O ZNACZENIU TECHNICZNYM tereny o znaczeniu technicznym	

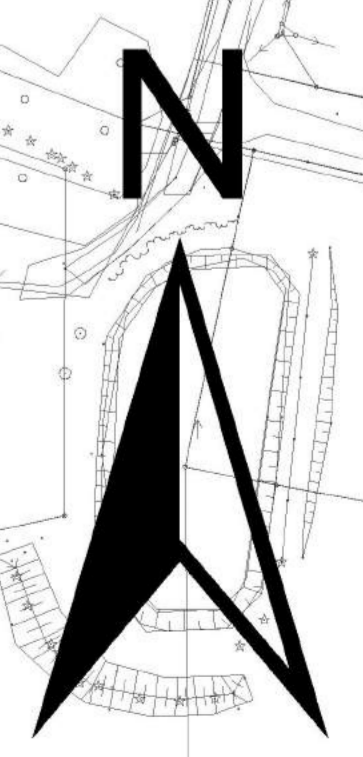
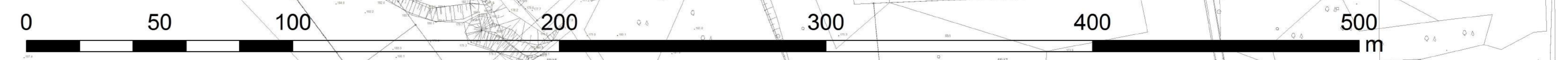



GMINA SZEMUD

ZMIANY MIEJSCOWEGO PLANU ZAGOSPODAROWANIA PRZESTRZENNEGO DLA FRAGMENTÓW OBRĘBU GEODEZYJNEGO BOJANO, GMINA SZEMUD

RYSUNEK PLANU
ZAŁĄCZNIK NR 4 DO UCHWAŁY NR V/75/2019
RADY GMINY SZEMUD Z DNIA 29 MARCA 2019 R.
SKALA 1:1000

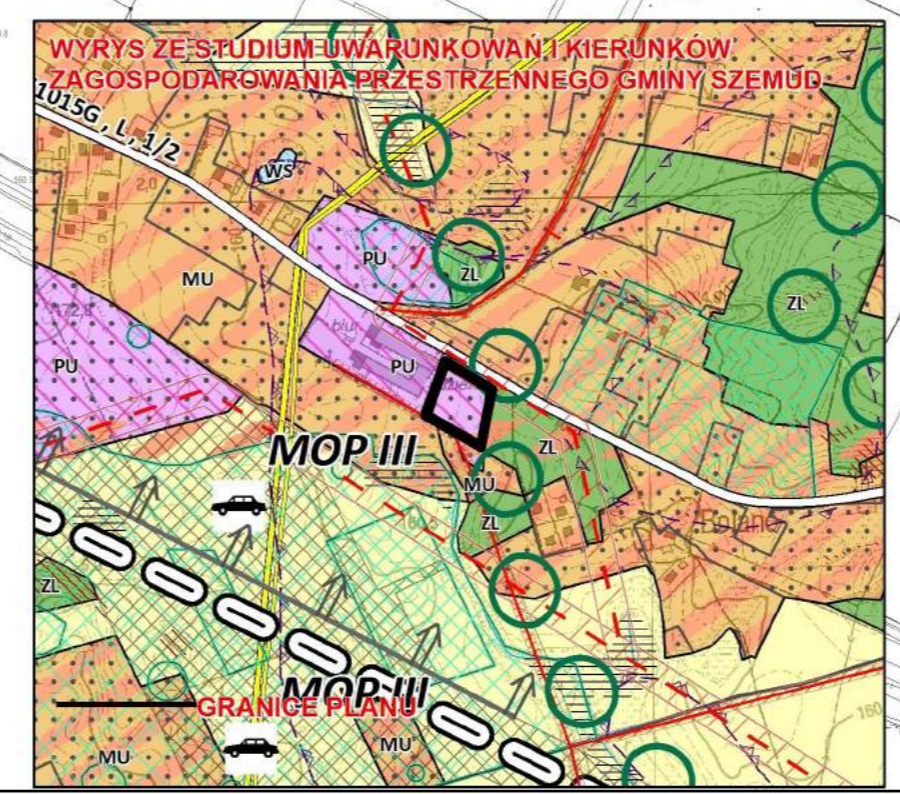
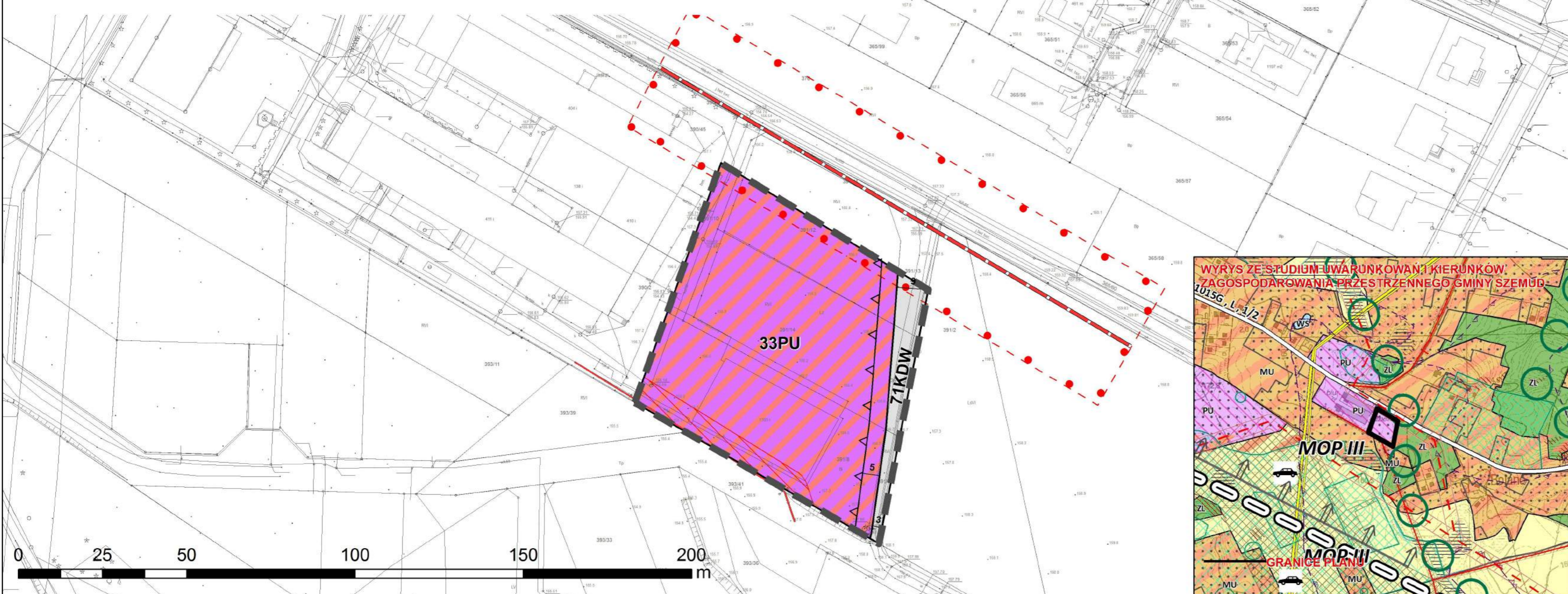

Legenda:

- granice planu
- linie rozgraniczające tereny o różnym przeznaczeniu lub różnych zasadach zagospodarowania
- nieprzekraczalne linie zabudowy

Przeznaczenie terenów:

- PU - teren obiektów produkcyjnych, składów i magazynów oraz zabudowy usługowej
- KDW - tereny dróg wewnętrznych

Obszary podlegające ochronie:

wszystkie tereny objęte załącznikiem znajdują w granicach Głównego Zbiornika Wód Podziemnych GZWP nr 111 Subniecka Gdańska

Obszary wymagające szczególnych warunków zagospodarowania terenów:

- granice strefy technologicznej od napowietrznych linii elektroenergetycznych SN – 15 kV

Oznaczenia informacyjne:

- istniejąca napowietrzna linia elektroenergetyczna SN – 15 kV
- projektowana napowietrzna linia elektroenergetyczna 110 kV
- granice strefy technologicznej od projektowanej napowietrznej linii elektroenergetycznej 110 kV

OZNACZENIA STUDIUM

PODZIAŁ ADMINISTRACYJNY	ZAGOSPODAROWANIE TERENU	UKŁAD KOMUNIKACYJNY	ŚRODOWISKO PRZYRODNICZE I ZAGADNIENIA KRAJOBRAZOWE	INFRASTRUKTURA TECHNICZNA	
<ul style="list-style-type: none"> granice administracyjne gminy granice gmin sąsiednich nazwy wsi obrębów/jednostek urbanistycznych 	<ul style="list-style-type: none"> MWU - tereny zabudowy mieszkaniowej wielorodzinnej zabudowy usługowej MU - tereny zabudowy mieszkaniowej jednorodzinnej zabudowy usługowej MUR - tereny zabudowy mieszkaniowej jednorodzinnej, zabudowy usługowej oraz zabudowy zagrodowej ML - tereny zabudowy letniskowej RU - tereny obsługi produkcji w gospodarstwach rolnych, hodowlanych, ogrodniczych oraz gospodarstwach leśnych i rybactwach UP - tereny zabudowy usług społecznych ZL - tereny obiektów produkcyjnych, składów, magazynów i usług PU1 - tereny obiektów produkcyjnych, składów, magazynów i usług PU2 - tereny obiektów produkcyjnych, składów, magazynów i usług PU3 - tereny obiektów produkcyjnych, składów, magazynów i usług PE - tereny powierzchniowej eksploatacji złóż R - tereny rolne ZL - tereny lasów WS - tereny wód powierzchniowych frędzlowych ZC - tereny cmentarzy ZCZ - tereny cmentarzy zamkniętych IT - tereny obiektów i urządzeń infrastruktury technicznej planowany teren inwestycyjny trasy S6 tereny koncentracji usług 	<ul style="list-style-type: none"> układ drogowy projektowana droga ekspresowa S6 istniejące drogi klasy Z planowane drogi klasy Z drogi lokalne I wielopozostawowe węzły drogowe na projektowanej drodze S6 (wraz z nazwą) główne węzły jednopozostawowe/skrzyżowania na projektowanych drogach lokalne węzły drogowe jednopozostawowe/skrzyżowania na projektowanych drogach MOP (trasa S6) - miejsce obsługi podróży przejazdy drogowe wielopozostawowe przejścia dla dużych zwierząt przejścia dla małych zwierząt 	<ul style="list-style-type: none"> transport szynowy trasa lekkiego transportu szynowego proponowane przedłużenie lekkiego transportu szynowego przystanki lekkiego transportu szynowego węzły integracyjne i przesiadkowe transport lotniczy lądowiska korytarze i kierunki nalożów na lądowiska i lotniska (orientacyjna maksymalna wysokość zależna od rodzaju obiektu) transport rowerowy proponowany przebieg międzyregionalnej trasy rowerowej nr 15 "Pałaców i Zamków" proponowane przebiegi lokalnych tras rowerowych (weekendowych) 	<ul style="list-style-type: none"> ŚRODOWISKO PRZYRODNICZE I ZAGADNIENIA KRAJOBRAZOWE Granice obszaru Natura 2000 Granice parku krajobrazowego Granice otuliny parku krajobrazowego Granice rezerwatu przyrody wraz z otuliną Pomniki przyrody użytki ekologiczne plac ekologiczny Lasów Oliwsko-Darżubskich korytarze ekologiczne o znaczeniu subregionalnym korytarze ekologiczne o znaczeniu lokalnym koryta wód płynących otwarte i zamknięte koryta rowów melioracyjnych tereny i obszary górnicze rozpoznane i udokumentowane złoża kopalnin złoża perspektywiczne i prognostyczne (nie udokumentowane) tereny podmokłe obszary potencjalnie zagrożone ruchami masowymi ziemi - wszystkie tereny o spadkach powyżej 20% Główne Zbiorniki Wód Podziemnych otwarcia krajobrazowe do zachowania - stanowiące potencjał krajobrazowy gminy fronty wodne na dużych jeziorach do zachowania (zakaz przebudowy brzożów i niszczenia obudowy biologicznej zbiornika) strefa ekstremalnej ekspozycji i dominacji w krajobrazie planowanej trasy S6 - dominanta krajobrazowa dla doliny rzeki Kaczej i wsi Bojano oraz jeziora Kamieli i wsi Kamieli. Wymaga sporządzenia szczegółowego projektu ochrony krajobrazu na etapie przygotowania i realizacji inwestycji istniejącej i projektowanej spalarni drzew oraz zieleni urządzonej obszary gruntów rolnych wymagających zmiany przeznaczenia strefa sanitarna od cmentarza - 50m strefa sanitarna od cmentarza - 150 m 	<ul style="list-style-type: none"> INFRASTRUKTURA TECHNICZNA ujęcia wody pitnej napowietrzne linie energetyczne najwyższych napięć strefa ograniczeń napowietrznych linii elektroenergetycznych najwyższych napięć napowietrzne linie elektroenergetyczne najwyższych napięć projektowane strefy ograniczeń napowietrznych linii elektroenergetycznych najwyższych napięć projektowane napowietrzne linie elektroenergetyczne wysokiego napięcia strefa ograniczeń napowietrznych linii elektroenergetycznych wysokich napięć napowietrzne linie elektroenergetyczne wysokiego napięcia projektowane strefy ograniczeń napowietrznych linii elektroenergetycznych wysokiego napięcia napowietrzne linie elektroenergetyczne średniego napięcia strefa ograniczeń linii elektroenergetycznych średniego napięcia gazociąg wysokiego ciśnienia (DN 300) gazociąg wysokiego ciśnienia (DN 500) strefy ochronne związane z ograniczeniami wynikającymi z urządzeń o mocy >100 kW

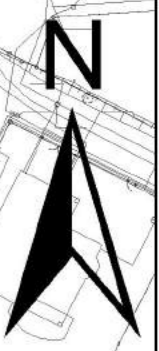



GMINA SZEMUD

ZMIANY MIEJSCOWEGO PLANU ZAGOSPODAROWANIA PRZESTRZENNEGO DLA FRAGMENTÓW OBRĘBU GEODEZYJNEGO BOJANO, GMINA SZEMUD

RYSUNEK PLANU ZAŁĄCZNIK NR 5 DO UCHWAŁY NR VI/75/2019 RADY GMINY SZEMUD Z DNIA 29 MARCA 2019 R. SKALA 1:1000

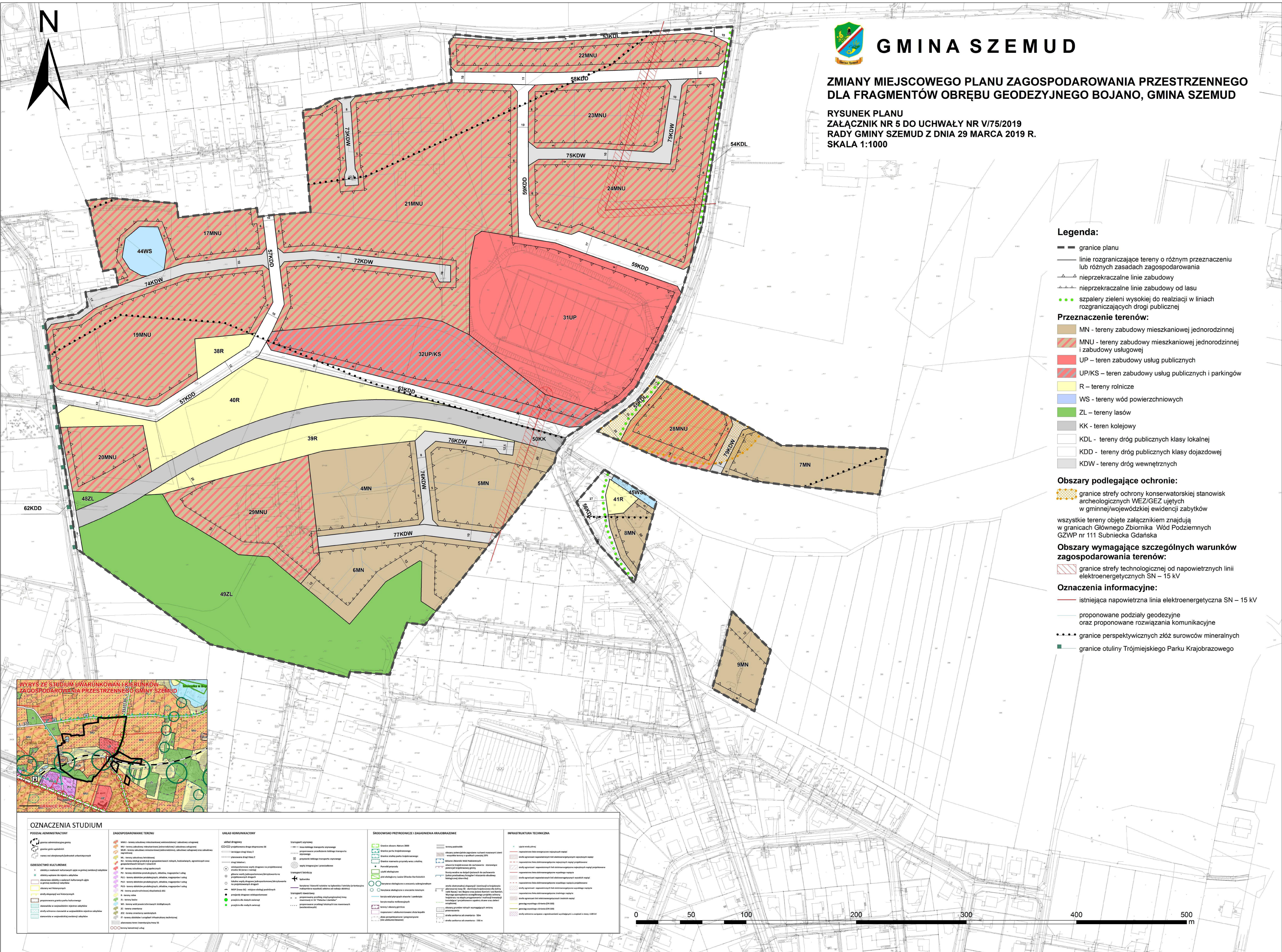

Legenda:

- granice planu
- linie rozgraniczające tereny o różnym przeznaczeniu lub różnych zasadach zagospodarowania
- nieprzekraczalne linie zabudowy
- nieprzekraczalne linie zabudowy od lasu
- szpalery zieleni wysokiej do realizacji w liniach rozgraniczających drogi publicznej

Przeznaczenie terenów:

- MN - tereny zabudowy mieszkaniowej jednorodzinnej
- MNU - tereny zabudowy mieszkaniowej jednorodzinnej i zabudowy usługowej
- UP - teren zabudowy usług publicznych
- UPIKS - teren zabudowy usług publicznych i parkingów
- R - tereny rolnicze
- WS - tereny wód powierzchniowych
- ZL - tereny lasów
- KK - teren kolejowy
- KDL - tereny dróg publicznych klasy lokalnej
- KDD - tereny dróg publicznych klasy dojazdowej
- KDW - tereny dróg wewnętrznych

Obszary podlegające ochronie:

- granice strefy ochrony konserwatorskiej stanowisk archeologicznych WEZ/GEZ ujętych w gminnej/wojewódzkiej ewidencji zabytków

wszystkie tereny objęte załącznikiem znajdują w granicach Głównego Zbiornika Wód Podziemnych GZWP nr 111 Subniecka Gdańska

Obszary wymagające szczególnych warunków zagospodarowania terenów:

- granice strefy technologicznej od napowietrznych linii elektroenergetycznych SN – 15 kV

Oznaczenia informacyjne:

- istniejąca napowietrzna linia elektroenergetyczna SN – 15 kV
- proponowane podziały geodezyjne oraz proponowane rozwiązania komunikacyjne
- granice perspektywicznych złóż surowców mineralnych
- granice otuliny Trójmiejskiego Parku Krajobrazowego

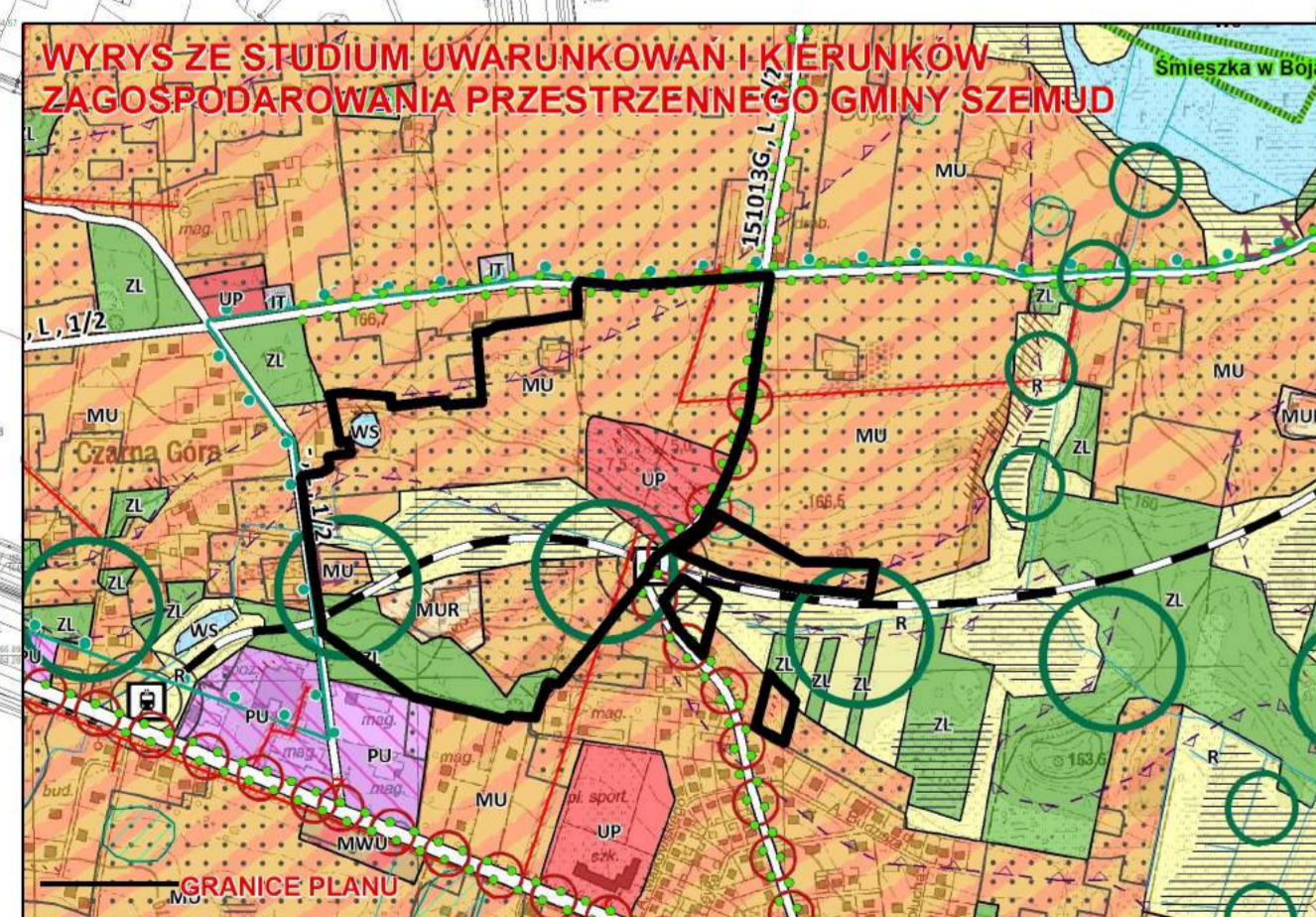

OZNACZENIA STUDIUM

PODZIAŁ ADMINISTRACYJNY granice administracyjne gminy granice gmin sąsiednich granice wód powierzchniowych	ZAGOSPODAROWANIE TERENU MN - tereny zabudowy mieszkaniowej jednorodzinnej MNU - tereny zabudowy mieszkaniowej jednorodzinnej i zabudowy usługowej UP - teren zabudowy usług publicznych UPIKS - teren zabudowy usług publicznych i parkingów R - tereny rolnicze WS - tereny wód powierzchniowych ZL - tereny lasów KK - teren kolejowy KDL - tereny dróg publicznych klasy lokalnej KDD - tereny dróg publicznych klasy dojazdowej KDW - tereny dróg wewnętrznych	URŁAD KOMUNIKACYJNY linie kolejowe linie tramwajowe linie autobusowe linie drogowo-komunikacyjne	ŚRODOWISKO PRZYRODNICZE I ZAGOSPODAROWANIE KRAJOBRAZOWE granice strefy technologicznej od napowietrznych linii elektroenergetycznych SN – 15 kV granice otuliny Trójmiejskiego Parku Krajobrazowego granice perspektywicznych złóż surowców mineralnych	INFRASTRUKTURA TECHNICZNA linie elektroenergetyczne SN – 15 kV linie elektroenergetyczne SN – 10 kV linie elektroenergetyczne SN – 0,4 kV linie elektroenergetyczne SN – 0,2 kV
--	--	---	---	--





GMINA SZEMUD

ZMIANY MIEJSCOWEGO PLANU ZAGOSPODAROWANIA PRZESTRZENNEGO DLA FRAGMENTÓW OBREBU GEODEZYJNEGO BOJANO, GMINA SZEMUD

RYSUNEK PLANU
ZAŁĄCZNIK NR 6 DO UCHWAŁY NR VI/75/2019
RADY GMINY SZEMUD Z DNIA 29 MARCA 2019 R.
SKALA 1:1000

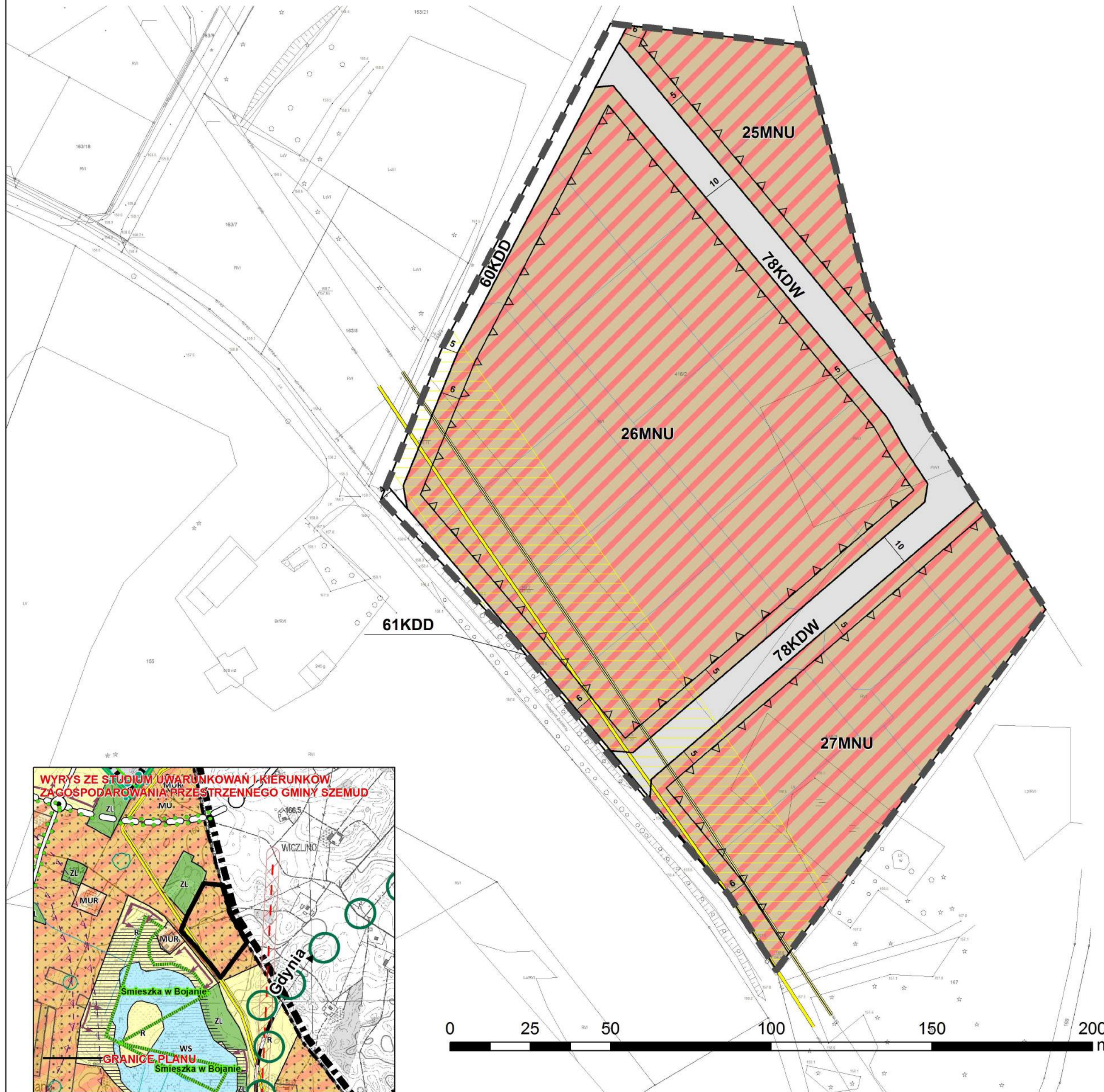

Legenda:

- granice planu
- linie rozgraniczające tereny o różnym przeznaczeniu lub różnych zasadach zagospodarowania
- ▲ nieprzekraczalne linie zabudowy

Przeznaczenie terenów:

- MNU - tereny zabudowy mieszkaniowej jednorodzinnej i zabudowy usługowej
- KDD - tereny dróg publicznych klasy dojazdowej
- KDW - tereny dróg wewnętrznych

Obszary podlegające ochronie:

wszystkie tereny objęte załącznikiem znajdują w granicach otuliny Trójmiejskiego Parku Krajobrazowego oraz Głównego Zbiornika Wód Podziemnych GZWP nr 111 Subniecka Gdańska

Obszary wymagające szczególnych warunków zagospodarowania terenów:

- granicze strefy kontrolowanej od gazociągów wysokiego ciśnienia DN 300, PN 6,3 MPa relacji Pruszcz Gdański – Wiczlino oraz DN 500, MOP 8,4 MPa relacji Gustorzyn – Reszki

Oznaczenia informacyjne:

- istniejący gazociąg wysokiego ciśnienia DN 300, PN 6,3 MPa relacji Pruszcz Gdański – Wiczlino
- istniejący gazociąg wysokiego ciśnienia DN 500, MOP 8,4 MPa relacji Gustorzyn – Reszki
- proponowane podziały geodezyjne oraz proponowane rozwiązania komunikacyjne

OZNACZENIA STUDIUM

PODZIAŁ ADMINISTRACYJNY

- granice administracyjne gminy
- granice gmin sąsiednich
- nazwy wsi obrębowych/jednostek urbanistycznych
- DZIEDZICTWO KULTUROWE**
 - obiekty o walorach kulturowych ujęte w gminnej ewidencji zabytków
 - obiekty wpisane do rejestru zabytków
 - obszarowe obiekty o walorach kulturowych ujęte w gminnej ewidencji zabytków
 - obszary wsi historycznych
 - strefy ekspozycji wsi historycznych
 - proponowana granica parku kulturowego
 - stanowiska w wojewódzkim rejestrze zabytków
 - strefy ochronne stanowisk w wojewódzkim rejestrze zabytków
 - stanowiska w wojewódzkiej ewidencji zabytków

ZAGOSPODAROWANIE TERENU

- MWU - tereny zabudowy mieszkaniowej wielorodzinnej i zabudowy usługowej
- MU - tereny zabudowy mieszkaniowej jednorodzinnej i zabudowy usługowej
- MUR - tereny zabudowy mieszkaniowej jednorodzinnej, zabudowy usługowej oraz zabudowy zagrodowej
- ML - tereny zabudowy letniskowej
- MU - tereny obsługi produkcji w gospodarstwach rolnych, hodowlanych, ogrodnictwa oraz gospodarstwach leśnych i rybnych
- UP - tereny zabudowy usług społecznych
- PU1 - tereny obiektów produkcyjnych, składów, magazynów i usług
- PU2 - tereny obiektów produkcyjnych, składów, magazynów i usług
- PU3 - tereny obiektów produkcyjnych, składów, magazynów i usług
- PE - tereny powierzchniowej eksploatacji złóż
- R - tereny rolne
- ZL - tereny lasów
- WS - tereny wód powierzchniowych i źródłowych
- ZC - tereny cmentarne
- ZCZ - tereny cmentarzy zamkniętych
- IT - tereny obiektów i urządzeń infrastruktury technicznej
- planowany teren inwestycyjny trasy 56
- tereny koncentracji usług

UKŁAD KOMUNIKACYJNY

- układ drogowy**
 - projektowana droga ekspresowa S6
 - istniejące drogi klasy Z
 - planowane drogi klasy Z
 - drogi lokalne L
 - wieloposiadkowe węzły drogowe na projektowanej drodze S6 (wraz z nazwą)
 - główne węzły jednoposiadkowe/skrzyżowania na projektowanych drogach
 - lokalne węzły drogowe jednoposiadkowe/skrzyżowania na projektowanych drogach
 - MOP (trasa 56) - miejsce obsługi podróży
 - przejazdy drogowe wieloposiadkowe
 - przejścia dla dużych zwierząt
 - przejścia dla małych zwierząt
- transport szynowy**
 - trasa lekkiego transportu szynowego
 - proponowane przedłużenie lekkiego transportu szynowego
 - przystanki lekkiego transportu szynowego
 - węzły integracyjne i przesiadkowe
- transport lotniczy**
 - lotniska
 - korytarze i kierunki nalożów na lotniskowe i lotniska (orientacyjna maksymalna wysokość zależna od rodzaju obiektu)
- transport rowerowy**
 - proponowany przebieg międzyregionalnej trasy rowerowej nr 15 "Pałaców i Zamków"
 - proponowane przebiegi lokalnych tras rowerowych (weekendowych)

ŚRODOWISKO PRZYRODNICZE I ZAGADNIENIA KRAJOBRAZOWE

- Granicę obszaru Natura 2000
- Granicę parku krajobrazowego
- Granicę rezerwatu przyrody wraz z otuliną
- Pomniki przyrody
- użytki ekologiczne
- płat ekologiczny Lasów Oliwsko-Dziubskich
- korytarze ekologiczne o znaczeniu subregionalnym
- korytarze ekologiczne o znaczeniu lokalnym
- koryta wód płynących otwarte i zamknięte
- koryta rowów melioracyjnych
- tereny i obszary górnicze
- rozpoznane i udokumentowane złoża kopalin
- złota perspektywiczne i prognostyczne (nie udokumentowane)
- tereny podmokłe
- obszary potencjalnie zagrożone ruchami masowymi ziemi - wysypane tereny o spadkach powyżej 20%
- Główny Zbiornik Wód Podziemnych otwarcia krajobrazowe do zachowania - stanowiące potencjał krajobrazowy gminy
- fronty wodne na dużych jeziorach do zachowania (zakaz przebudowy brzożów i niszczenia obudowy biologicznej zbiornika)
- strefa ekstremalnej ekspozycji i dominacji w krajobrazie planowanej trasy 56 - dominata krajobrazowa dla doliny rzeki Kaczej i wsi Bojano oraz jeziora Kamień i wsi Kamień. Wymaga sporządzenia szczegółowego projektu ochrony krajobrazu na etapie przygotowania i realizacji inwestycji istniejące i projektowane spalarnie drzew oraz zieleni urządzonej
- obszary granic rolnych wymagających zmiany przeznaczenia
- strefa sanitarna od omentara - 50m
- strefa sanitarna od omentara - 150 m

INFRASTRUKTURA TECHNICZNA

- ujęcia wody pitnej
- napowietrzne linie energetyczne najwyższych napięć
- strefa ograniczeń napowietrznych linii elektroenergetycznych najwyższych napięć
- napowietrzne linie elektroenergetyczne najwyższych napięć projektowane
- strefy ograniczeń napowietrznych linii elektroenergetycznych najwyższych napięć projektowane
- napowietrzne linie elektroenergetyczne wysokiego napięcia
- strefa ograniczeń napowietrznych linii elektroenergetycznych wysokich napięć
- napowietrzne linie elektroenergetyczne wysokiego napięcia projektowane
- strefy ograniczeń napowietrznych linii elektroenergetyczne wysokiego napięcia
- napowietrzne linie elektroenergetyczne średniego napięcia
- strefa ograniczeń linii elektroenergetycznych średnich napięć
- gazociąg wysokiego ciśnienia (DN 300)
- gazociąg wysokiego ciśnienia (DN 500)
- strefy ochronne związane z ograniczeniami wynikającymi z urządzeń o mocy >100 kW

Załącznik Nr 7 do Uchwały Nr V/75/2019
Rady Gminy Szemud
z dnia 29 marca 2019 r.

Rozstrzygnięcie o sposobie rozpatrzenia uwag wniesionych do wyłożonego do publicznego wglądu projektu zmiany planu.

§ 1. Na podstawie art. 20 ust. 1 Ustawy z dnia 27 marca 2003 r. o planowaniu i zagospodarowaniu przestrzennym (tekst jedn. Dz. U. z 2018 r. poz. 1945, ze zmianami) Rada Gminy Szemud stwierdza, że uwaga złożona w trakcie wyłożenia do publicznego wglądu projektu **zmian miejscowego planu zagospodarowania przestrzennego dla fragmentów obrębu geodezyjnego Bojano, gmina Szemud** została w całości przyjęta przez Wójta Gminy Szemud, nie zachodzi tym samym konieczność rozpatrzenia nieuwzględnionych uwag do projektu zmiany planu.

Załącznik Nr 8 do Uchwały Nr V/75/2019
Rady Gminy Szemud
z dnia 29 marca 2019 r.

Rozstrzygnięcie o sposobie realizacji zapisanych w planie inwestycji z zakresu infrastruktury technicznej, które należą do zadań własnych gminy, oraz zasadach ich finansowania, zgodnie z przepisami o finansach publicznych.

§ 1. Zgodnie z art. 20 ust. 1 ustawy z dnia 27 marca 2003 r. o planowaniu i zagospodarowaniu przestrzennym (tekst jednolity Dz. U. z 2018 r. poz. 1945, ze zmianami), Rada Gminy Szemud postanawia, co następuje:

- 1) na obszarze objętym **zmianami miejscowego planu zagospodarowania przestrzennego dla fragmentów obrębu geodezyjnego Bojano, gmina Szemud**, przewiduje się następujące inwestycje z zakresu komunikacji i infrastruktury technicznej, które należą do zadań własnych gminy:
 - a) budowę i przebudowę dróg publicznych, oznaczonych symbolem KDD i KDL,
 - b) przebudowę sieci i urządzeń infrastruktury technicznej wodno – kanalizacyjnej, znajdującej się w terenach oznaczonych symbolami KDL, KDD, UP, UP/KS;
- 2) nie określa się harmonogramu realizacji wymienionych inwestycji;
- 3) inwestycje o których mowa w pkt. 1 będą finansowane z budżetu Gminy Szemud, a także ze środków zewnętrznych, zgodnie z obowiązującymi w tym zakresie przepisami odrębnymi.

UZASADNIENIE

zmiany miejscowego planu zagospodarowania przestrzennego dla fragmentów obrębu geodezyjnego Bojano, gmina Szemud

I. Informacja o obszarze planu.

1. Podstawa prawna.

Plan sporządza się na podstawie art. 18 ust. 2 pkt. 5 ustawy z dnia 8 marca 1990 r. o samorządzie gminnym (Dz. U. z 2018 r. poz. 994, z późn. zm.) oraz art. 20 ust. 1 ustawy z dnia 27 marca 2003 r. o planowaniu i zagospodarowaniu przestrzennym (Dz. U. z 2018 r. poz. 1945, z późn. zm.), w związku z Uchwałą XXIV/288/2016 Rady Gminy Szemud z dnia 21 października r. w sprawie przystąpienia do sporządzenia zmian miejscowego planu zagospodarowania przestrzennego dla fragmentów obrębu geodezyjnego Bojano, gmina Szemud.

2. Położenie obszaru objętego granicami planu.

Ogólna powierzchnia obszaru opracowania planu miejscowego wynosi ok. 69,68 ha. Granicami opracowania objęto fragment obrębu geodezyjnego Bojano w gminie Szemud.

3. Cel sporządzenie planu.

Podstawowym celem sporządzenia planu jest powiększenie terenów inwestycyjnych gminy Szemud i co za tym idzie rozwój strefy zurbanizowanej gminy. Głównym kierunkiem rozwoju terenów znajdujących się w granicach planu ma być zabudowa mieszkaniowa jednorodzinna oraz zabudowa usługowa. Delimitacja przestrzenna zabudowy mieszkaniowej i usługowej została wyznaczona na podstawie uwarunkowań zagospodarowania przestrzennego obejmujących powiązanie przestrzenne z obszarami położonymi w sąsiedztwie oraz ustaleniami obowiązujących w gminie planów miejscowych oraz wniosków składanych w procedurze i poza nią. Typ zabudowy dopuszczony w planie jest charakterystyczny dla zabudowy podmiejskiej, średniointensywnej. Zabudowa usługowa w obrębie terenów mieszkaniowych, w większości przypadków stanowi równorzędne przeznaczenie terenów, jednak nie zakłada się, że będzie ona podstawowym przeznaczeniem terenów. Ustalenia planu w zakresie wskaźników i parametrów urbanistycznych oraz dopuszczonego profilu usług nie będą powodować uzasadnienia do dominacji zabudowy usługowej wewnątrz kwartałów mieszkaniowych. Lokalizowana zabudowa usługowa będzie miała znaczenie uzupełniające i będzie w większości przypadków łączona na działce budowlanej z zabudową mieszkaniową. Lokalizacja zabudowy usługowej, jako podstawowego lub jedyne przeznaczenia terenu na działce budowlanej będzie zjawiskiem sporadycznym. Dodatkowym celem sporządzanego planu umożliwienie rozwoju komunikacji szynowej mającej istotny wpływ na rozwój transportu zbiorowego gminy w kierunku Trójmiasta. W granicach planu, zgodnie z ustaleniami studium, wskazano również tereny o funkcji usług publicznych. Tereny te skoncentrowane są w okolicach trasy komunikacji szynowej. Profil usług publicznych tu realizowanych jest bardzo szeroki i ma umożliwić rozbudowę istniejących już usług publicznych o oświatę, kulturę, administrację publiczną wg pojawiającego się zapotrzebowania gminy. W rejonie koncentracji usług publicznych wyodrębniono również teren, który ma służyć bezpośredniej obsłudze transportu zbiorowego realizowanego poprzez komunikację szynową. Zakres usług publicznych w terenach tych powinien być powiększony o usługi związane z obsługą podróżnych oraz parkingi w systemie „parkuj i jedź”.

Oprócz zasadniczych celów sporządzenia planu w celem dodatkowym jest powiększenie terenów inwestycyjnych o charakterze produkcyjno – usługowym. Tereny o tej funkcji nie zajmują jednak znacznej powierzchni i ograniczają się jedynie do kilku nieruchomości, na których procesy inwestycyjne zostały już rozpoczęte.

Wraz rozwojem terenów inwestycyjnych będzie konieczna rozbudowa i przebudowa układu komunikacyjnego, obejmującego zarówno drogi publiczne jak i wewnętrzne. Wskazany w planie docelowy układ komunikacyjny uwzględni obsługę wszystkich terenów znajdujących się w granicach

planu oraz umożliwi połączenie tych terenów z innymi rejonami gminy Szemud. Rozbudowa infrastruktury komunikacyjnej będzie związana bezpośrednio z rozbudową infrastruktury technicznej, ze szczególnym uwzględnieniem zbiorczej sieci wodno – kanalizacyjnej (gminnej), na której oparty jest system dostawy wody i odprowadzania ścieków wskazany w ustaleniach planu.

Cele planistyczne w zakresie działań ochronnych mających zapewnić zachowanie istniejących walorów przyrodniczo - krajobrazowych w planie obejmują ochronę i ograniczenia z tym związane dla otuliny Trójmiejskiego Parku Krajobrazowego, Głównego Zbiornika Wód Podziemnych GZWP nr 111 Subniecka Gdańska .

Czynnikami ograniczającymi istotnie możliwości inwestycyjne terenów jest przebieganie przez teren opracowania napowietrznych linii elektroenergetycznych 15 kV oraz gazociągów wysokiego ciśnienia. Możliwości inwestycyjne na terenach sąsiadujących z tymi sieciami jest ograniczona na podstawie przepisów odrębnych. Ograniczenia te dotyczą wskazanych w planie stref technologicznych i kontrolowanych.

Główne kierunki działań planistycznych w trakcie realizacji planu są bezpośrednio powiązane z kierunkami rozwoju gminy wskazanymi w obowiązującym studium uwarunkowań i kierunków zagospodarowania przestrzennego gminy Szemud. W myśl przepisów ustawy o planowaniu i zagospodarowaniu przestrzennym plan miejscowy nie może naruszać ustaleń studium. Wprowadzenie zatem ustaleń szczegółowych planu musi być zgodne z założeniami studium w zakresie funkcji terenów, jak również podstawowych wskaźników i parametrów urbanistycznych. Sporządzany plan jest w tym zakresie całkowicie zgodny z ustaleniami studium.

Wynikiem zachowania zgodności z ustaleniami studium w planie jest wyłączenie z zasięgu terenów inwestycyjnych obszarów położonych w studium w strefach rolniczych i leśnych. W planie tereny objęte tymi strefami zostały zachowane w użytkowaniu rolniczym i leśnym. Wyjątek stanowią tereny o funkcji publicznej położone w przebiegu projektowanej linii transportu szynowego. Ustalenia studium dopuszczają realizację funkcji publicznych w zasięgu strefy rolniczej.

4. Miejscowe plany zagospodarowania przestrzennego obowiązujące w obszarze planu.

W granicach planu obowiązuje miejscowy plan zagospodarowania przestrzennego fragmentów wsi Będargowo, Bojano, Częstkowo, Dobrzewino, Donimierz, Głazica, Jeleńska Huta, Kamień, Kieleńska Huta, Kielno, Koleczkowo, Kowalewo, Leśno, Łebieńska Huta, Łebno, Przetoczyno, Rębiska, Szemud, Szemudzka Huta, Warzno, Zęblewo, zatwierdzony Uchwałą Nr LVI/465/2006 Rady Gminy Szemud z dnia 25 października 2006 r. (Dz. Urz. Woj. Pom. Z 2007 r. Nr 57 poz. 853) i zmieniony Uchwałą Nr XLI/376/2009 Rady Gminy Szemud z dnia 10 listopada 2007 r. (Dz. Urz. Woj. Pom. z 2009 r. Nr 166 poz. 3199) oraz Uchwałą Nr VI/39/2011 Rady Gminy Szemud z dnia 30 marca 2011 r. (Dz. Urz. Woj. Pom. z 2011 r. Nr 72 poz. 1521).

5. Istniejące użytkowanie i zagospodarowanie terenów.

Granicami planu objęto 6 obszarów niepowiązanych ze sobą przestrzennie. Cechą charakterystyczną wszystkich obszarów jest dominacja w zagospodarowaniu gruntów otwartych pozostających, zgodnie z ewidencją gruntów w użytkowaniu rolniczym. Nie wszystkie grunty zakwalifikowane w ewidencji gruntów do użytków rolniczych są uprawiane. Znaczna ich część stanowi nieużytki rolnicze, na których działań agrotechnicznych zaniechano w dłuższych okresach czasu, na co wskazuje nalot drzew leśnych pochodzących z położonych w pobliżu kompleksów leśnych. W terenach otwartych występuje również kilka kompleksów leśnych. Tereny zabudowane w obszarze planu zajmują niewielkie powierzchnie i są one związane przede wszystkim z terenami położonymi w zasięgu obszarów zurbanizowanych wsi. Wśród terenów otwartych jest zlokalizowane kilka obiektów zabudowy rozproszonej, położonej poza zasięgiem wykształconych układów urbanistycznych. Podstawową funkcją zabudowy jest zabudowa mieszkaniowa jednorodzinna (średniointensywna i ekstensywna) oraz zabudowa zagrodowa. Stan architektoniczny i techniczny istniejącej zabudowy jest zróżnicowany, z przewagą zabudowy nowszej w bardzo dobrym stanie technicznym. Gorszy stan zabudowy ogranicza się głównie do zabudowań gospodarczych zlokalizowanych w istniejących siedliskach zabudowy zagrodowej. Obiekty produkcyjno – usługowe ograniczają się do jednego obiektu o takiej funkcji oraz zespołu zabudowy związanej produkcją rolniczą.

6. Realizacja polityki przestrzennej gminy określonej w studium uwarunkowań i kierunków zagospodarowania gminy Szemud.

Studium uwarunkowań i kierunków zagospodarowania przestrzennego gminy Szemud zostało zatwierzone na podstawie uchwały Nr XII/142/2015 Rady Gminy Szemud z dnia 17 listopada 2015 r, która stanowi zbiorczą aktualizację studium uchwalonego w 2002 r. Zgodnie z delimitacją przestrzenno – funkcjonalną studium obszar planu znalazł się w następujących terenach funkcjonalno – rozwojowych:

MUR - tereny zabudowy mieszkaniowej jednorodzinnej, zabudowy usługowej oraz zabudowy zagrodowej

Podstawowe kierunki przeznaczenia:

- zabudowa mieszkaniowa jednorodzinna,
- zabudowa mieszkaniowo-usługowa (w tym m.in. handel, gastronomia, rzemiosło, agroturystyka),
- zabudowa usługowa (w tym m.in. handel, gastronomia, rzemiosło, agroturystyka),
- usługi społeczne (w tym m.in. w zakresie usług oświaty, sportu, rekreacji i turystyki, ochrony zdrowia, kultu religijnego, kultury, pomocy społecznej, administracji),
- zabudowa zagrodowa.

Dopuszczalne kierunki przeznaczenia:

- tereny rekreacji indywidualnej,
- zieleń towarzysząca i urządzona (w tym tereny leśne) z możliwością lokalizowania urządzeń sportowo-rekreacyjnych, placów zabaw itp.,
- urządzenia i obiekty infrastruktury technicznej i komunikacyjnej.

Ograniczenia zmian przeznaczenia:

- zakaz realizacji przedsięwzięć mogących zawsze znacząco oddziaływać na środowisko, z wyjątkiem: urządzeń i obiektów infrastruktury technicznej i komunikacyjnej,
- Zakaz lokalizacji ferm hodowlanych.

Zalecane standardy kształtowania zabudowy i zasad zagospodarowania terenu:

- maksymalna wysokość zabudowy 10 m dla zabudowy mieszkaniowej jednorodzinnej, mieszkaniowo-usługowej,
- maksymalna wysokość zabudowy 12 m dla zabudowy usługowej i zagrodowej,
- min 30% powierzchni biologicznie czynnej działki budowlanej dla zabudowy mieszkaniowej jednorodzinnej i zabudowy zagrodowej
- min 20% powierzchni biologicznie czynnej działki budowlanej dla zabudowy mieszkaniowo-usługowej i usługowej
- minimalna powierzchnia nowo wydzielonej działki 1000 m².

MU – tereny zabudowy mieszkaniowej jednorodzinnej i zabudowy usługowej

Podstawowe kierunki przeznaczenia:

- zabudowa mieszkaniowa jednorodzinna,
- zabudowa mieszkaniowo-usługowa (w tym m.in. handel, gastronomia, rzemiosło, agroturystyka)
- zabudowa usługowa (w tym m.in. handel, gastronomia, rzemiosło, agroturystyka)
- usługi społeczne, m.in. w zakresie usług oświaty, sportu, rekreacji i turystyki, ochrony zdrowia, kultu religijnego, kultury, pomocy społecznej, administracji.

Dopuszczalne kierunki przeznaczenia:

- zieleń towarzysząca i urządzona (w tym tereny leśne) z możliwością lokalizowania urządzeń sportowo-rekreacyjnych, placów zabaw itp.,
- urządzenia i obiekty infrastruktury technicznej i komunikacyjnej.

Ograniczenia zmian przeznaczenia:

- zakaz realizacji przedsięwzięć mogących zawsze znacząco oddziaływać na środowisko, z wyjątkiem: urządzeń i obiektów infrastruktury technicznej i komunikacyjnej,
- zakaz lokalizacji ferm hodowlanych.

Zalecane standardy kształtowania zabudowy i zasad zagospodarowania terenu:

- maksymalna wysokość zabudowy 10 m dla zabudowy mieszkaniowej jednorodzinnej, mieszkaniowo-usługowej,
- maksymalna wysokość zabudowy 12 m dla zabudowy usługowej,
- min 30% powierzchni biologicznie czynnej działki budowlanej dla zabudowy mieszkaniowej jednorodzinnej
- min 20% powierzchni biologicznie czynnej działki budowlanej dla zabudowy mieszkaniowo-usługowej i usługowej
- minimalna powierzchnia nowo wydzielonej działki 1000 m².

UP - tereny zabudowy usług społecznych

Podstawowe kierunki przeznaczenia:

- usługi społeczne (w tym m.in. w zakresie usług oświaty, turystyki, sportu i rekreacji, ochrony zdrowia, kultu religijnego, kultury, pomocy społecznej, administracji)

Dopuszczalne kierunki przeznaczenia:

- zieleni towarzysząca i urządzone z możliwością lokalizowania urządzeń sportowo-rekreacyjnych, placów zabaw itp.,
- obiekty małej architektury,
- urządzenia i obiekty infrastruktury technicznej i komunikacyjnej.

Ograniczenia zmian przeznaczenia:

- zakaz realizacji przedsięwzięć mogących zawsze znacząco oddziaływać na środowisko, z wyjątkiem urządzeń i obiektów infrastruktury technicznej i komunikacyjnej,
- zakaz lokalizacji ferm hodowlanych.
- Zalecane standardy kształtowania zabudowy i zasad zagospodarowania terenu:
- min 20% powierzchni biologicznie czynnej działki budowlanej.

RU - tereny obsługi produkcji w gospodarstwach rolnych, hodowlanych, ogrodniczych oraz gospodarstwach leśnych i rybackich

Podstawowe kierunki przeznaczenia:

- zabudowa związana z produkcją w gospodarstwach rolnych, hodowlanych wraz z zapleczem administracyjnym i socjalnym,
- zabudowa usługowa.

Dopuszczalne kierunki przeznaczenia:

- zabudowa zagrodowa,
- obszary zieleni towarzyszącej i izolacyjnej,
- urządzenia i obiekty infrastruktury technicznej i komunikacyjnej.

Zalecane standardy kształtowania zabudowy i zasad zagospodarowania terenu:

- maksymalna wysokość zabudowy 12 m, za wyjątkiem obiektów i urządzeń, których wysokość wynika z wymogów technicznych,
- min 20% powierzchni biologicznie czynnej działki budowlanej.

PU - tereny obiektów produkcyjnych, składów, magazynów i usług

Podstawowe kierunki przeznaczenia:

- obiekty produkcyjne, składy, magazyny wraz z zapleczem administracyjnym i socjalnym,
- zabudowa usługowa.

Dopuszczalne kierunki przeznaczenia:

- obszary zieleni towarzyszącej i izolacyjnej
- urządzenia i obiekty infrastruktury technicznej i komunikacyjnej.

Zalecane standardy kształtowania zabudowy i zasad zagospodarowania terenu:

- maksymalna wysokość zabudowy 12 m,
- min 10% powierzchni biologicznie czynnej działki budowlanej.

R - tereny rolne

Podstawowe kierunki przeznaczenia:

- użytki rolne, w tym grunty orne, łąki, pastwiska, sady, zadrzewienia.

Dopuszczalne kierunki przeznaczenia:

- usługi społeczne (w tym m.in. w zakresie usług oświaty, sportu i rekreacji, ochrony zdrowia, kultu religijnego, kultury, pomocy społecznej, administracji),
- zabudowa usługowa zlokalizowana w obrębie węzłów integracyjnych i przesiadkowych lekkiego transportu szynowego,
- obiekty małej architektury,
- budowle rolnicze,
- zieleń urządzona,
- tereny lasów,
- obiekty i urządzenia infrastruktury technicznej (w tym małej retencji i hydrotechniczne, za wyjątkiem elektrowni wiatrowych) i komunikacyjnej.

Zalecane standardy kształtowania zabudowy i zasad zagospodarowania terenu:

- utrzymanie istniejącej zabudowy, z możliwością rozbudowy, nadbudowy i przebudowy zgodnie z ustaleniami jak dla terenu MUR,
- realizacja zabudowy usług społecznych zgodnie z ustaleniami jak dla terenu UP,
- zakaz lokalizacji nowej zabudowy zagrodowej i mieszkaniowej, za wyjątkiem obszaru w bezpośrednim sąsiedztwie istniejącej zabudowy. Przez bezpośrednie sąsiedztwo definiuje się obszar o promieniu 50 metrów od istniejących zabudowań.

WS - tereny wód powierzchniowych śródlądowych

Podstawowe kierunki przeznaczenia:

- wody powierzchniowe śródlądowe – rzeki i zbiorniki wodne,

Dopuszczalne kierunki przeznaczenia:

- zieleń nieurządzona,
- urządzenia infrastruktury technicznej i komunikacyjnej (za wyjątkiem elektrowni wiatrowych, fotowoltaicznych).

Standardy kształtowania zabudowy i zasad zagospodarowania terenu:

- utrzymanie dominacji terenów otwartych z ochroną ciągłości ekosystemów w skali lokalnej i ponadlokalnej,
- ochrona gleb, wód powierzchniowych i podziemnych przed zanieczyszczeniem,
- utrzymanie naturalnej otuliny biologicznej (zadrzewienia, zakrzaczenia) rzek i cieków wodnych, z zachowaniem zasad ochrony przeciwpowodziowej.

ZL - tereny lasów

Podstawowe kierunki przeznaczenia:

- tereny lasów.

Dopuszczalne kierunki przeznaczenia:

- zieleń nieurządzona i urządzona,
- obiekty i urządzenia infrastruktury technicznej i komunikacyjnej,
- urządzenia turystyczne – miejsca wypoczynkowe, polany, zadaszenia, parkingi leśne, punkty widokowe

Zalecane zasad zagospodarowania terenu:

- zachowanie przyrodniczych, krajobrazowych i kulturowych walorów terenów leśnych, stanowiących element systemu przyrodniczego gminy oraz istotny walor dla rozwoju rekreacji;
- gospodarkę leśną należy prowadzić w oparciu o specjalistyczne operaty urządzeniowo –leśne sporządzane przez właściwe służby,
- dopuszcza się lokalizację obiektów i urządzeń związanych z prowadzeniem gospodarki leśnej, obiektów małej architektury i urządzeń turystycznych w rozumieniu przepisów odrębnych, infrastruktury technicznej oraz ciągów pieszych i rowerowych wiążących tereny leśne z zespołami zabudowy mieszkaniowej,
- zakaz lokalizacji nowej zabudowy,
- zakaz lokalizacji obiektów i urządzeń reklamowych,
- zakaz lokalizowania elektrowni wiatrowych i fotowoltaicznych.

II. Sposób realizacji wymogów wynikających z art.1 ust. 2 – 4 ustawy o planowaniu i zagospodarowaniu przestrzennym.

1. Wymagania ładunku przestrzennego, w tym urbanistyki i architektury oraz walory architektoniczne i krajobrazowe (art. 1 ust. 2 pkt. 1 i 2).

Wymagania te w planie zostały zrealizowane m.in. poprzez wyznaczenie nieprzekraczalnych linii zabudowy od strony dróg publicznych oraz ciągów pieszo – jezdnych, dróg wewnętrznych i innych elementów zagospodarowania terenów. Wyznaczenie linii zabudowy ma umożliwić wykształcenie układu urbanistycznego przyszłej zabudowy. W celu zapewnienia wysokich walorów architektoniczno – przestrzennych lokalizowanej zabudowy oraz sposobu zagospodarowania działek budowlanych w planie określono wskaźniki i parametry urbanistyczne dotyczące formy, wysokości i gabarytu lokalizowanej w granicach planu zabudowy.

2. Wymagania ochrony środowiska, w tym gospodarowania wodami i ochrony gruntów rolnych i leśnych (art. 1 ust. 2 pkt. 3).

Obszar planu znajduje się w granicach Głównego Zbiornika Wód Podziemnych Nr 111 – „Subniecka Gdańska”. W ustaleniach planu wprowadzono w związku z tym:

- zakaz gromadzenia i składowania wszelkich odpadów nie związanych ze zwykłym użytkowaniem nieruchomości oraz magazynowania substancji mogących zanieczyścić wody podziemne, w tym substancji ropopochodnych, bez zastosowania odpowiednich zabezpieczeń umożliwiających oczyszczenie wód opadowych i roztopowych z nich pochodzących do parametrów wymaganych przepisami odrębnymi, przed odprowadzeniem ich do odbiorników,
- nakaz uwzględnienia odpowiednich przepisów odrębnych odnoszących się do jakości wód podziemnych i zasad ich ochrony oraz innych ustaleń planu w zakresie odprowadzania wód deszczowych i opadowych.

Część obszaru planu znajduje się w granicach otuliny Trójmiejskiego Parku Krajobrazowego, dla terenów tych określono obowiązek przestrzegania nakazów, zakazów i ograniczeń wynikających z przepisów odrębnych.

W obszarze planu nie występują gleby chronione klas bonitacyjnych I - III, które na podstawie Ustawy z dnia 3 lutego 1995 r. o ochronie gruntów rolnych i leśnych (Dz. U. z 2017 r. poz. 1161) wymagają zgody na zmianę przeznaczenia na cele nierolnicze. Nie wystąpiła w związku z tym konieczność przeprowadzenia procedury uzyskania zgody na zmianę przeznaczenia gruntów rolnych na cele nierolnicze. W obszarze planu występują również grunty leśne podlegające ochronie na podstawie cytowanej ustawy. W planie zmianie przeznaczenia na cele nieleśne podlegają jedynie grunty przewidziane jako rezerwa pod teren kolejowy. Grunty niezbędne do wyznaczenia tej rezerwy zostały umieszczone we wniosku o zgodę na zmianę przeznaczenia gruntów leśnych na cele nieleśne, który został skierowany do Marszałka Województwa Pomorskiego (grunty leśne niebędące własnością Skarbu Państwa).

W planie wprowadzono również szereg ustaleń dotyczących ochrony środowiska, w zakresie możliwym do wprowadzenia do planu miejscowego, ze względu na obowiązujące przepisy prawa. Obejmują one:

- nakaz zapewnienia w zagospodarowaniu terenów ochrony siedlisk i stanowisk chronionych gatunków na podstawie przepisów odrębnych dotyczących ochrony gatunkowej dziko występujących roślin, zwierząt i grzybów oraz siedlisk;
- w celu ograniczenia emisji zanieczyszczeń do atmosfery nakaz stosowania do ogrzewania budynków oraz w prowadzonej działalności gospodarczej:
 - o paliw dopuszczonych do stosowania w obowiązujących przepisach odrębnych,
 - o urządzeń, rozwiązań technicznych i technologii zapewniających zachowanie dopuszczalnych przepisami poziomów emisji zanieczyszczeń do atmosfery;
- kwalifikacja terenów w zakresie przestrzegania dopuszczalnych poziomów hałasu – zgodnie z przepisami odrębnymi dotyczącymi ochrony środowiska,
- zakaz lokalizowania zakładów o zwiększonym lub dużym ryzyku wystąpienia poważnych awarii, o których mowa w przepisach odrębnych.

3. Wymagania ochrony dziedzictwa kulturowego i zabytków oraz dóbr kultury współczesnej (art. 1 ust. 2 pkt. 4):

W granicach planu ochronie konserwatorskiej podlegają jedynie stanowiska archeologiczne. Dla zaewidencjonowanych stanowisk wyznaczono granice strefy ochrony konserwatorskiej stanowisk archeologicznych WEZ/GEZ ujętych w gminnej/wojewódzkiej ewidencji zabytków. Dla terenów położonych w zasięgu granicy strefy ochronnej ustalono, że w przypadku podjęcia zainwestowania terenu i podjęcia prac ziemnych, obowiązuje wymóg przeprowadzenia badań archeologicznych na zasadach określonych w przepisach odrębnych dotyczących ochrony zabytków i opieki nad zabytkami.

4. Wymagania ochrony zdrowia oraz bezpieczeństwa ludzi i mienia, a także potrzeby osób niepełnosprawnych (art. 1 ust. 2 pkt. 5).

W planie główne ograniczenia inwestycyjne wynikają z położenia terenów objętych jego granicami w strefie technologicznej od napowietrznych linii elektroenergetycznych SN – 15 kV oraz strefie kontrolowanej od gazociągów wysokiego ciśnienia DN 300, PN 6,3 MPa relacji Pruszcz Gdański – Wiczlino oraz DN 500, MOP 8,4 MPa relacji Gustorzyn – Reszki. Strefa technologiczna od linii 15 kV obejmuje pas terenu o szerokości 7,0 m licząc od osi linii w obie strony. W granicach strefy technologicznej od linii elektroenergetycznych w planie ustalono obowiązek zachowania odległości obiektów budowlanych zgodnie z przepisami odrębnymi, w tym w zakresie zakazu realizacji budynków z pomieszczeniami przeznaczonymi na pobyt ludzi. Natomiast strefa kontrolowana od gazociągu obejmuje pas terenu o szerokości 20,0 m licząc od osi gazociągu wysokiego ciśnienia DN 300, PN 6,3 MPa relacji Pruszcz Gdański – Wiczlino w obie strony 4,0 m licząc od osi gazociągu wysokiego ciśnienia DN 500, MOP 8,4 MPa relacji Gustorzyn – Reszki w obie strony. Dla terenów położonych w zasięgu strefy w planie obowiązuje nakaz uwzględnienia obowiązujących w tym zakresie przepisów odrębnych, w tym w zakresie zakazu lokalizacji obiektów budowlanych według określonych funkcji.

Pozytywnym uwarunkowaniem dla życia i zdrowia mieszkańców na obszarze opracowania jest brak zagrożenia wystąpienia zagrożenia powodzi oraz osuwania się mas ziemnych.

Potrzeby osób niepełnosprawnych w projekcie planu realizowane są poprzez ustalenie konieczności uwzględnienia w bilansie miejsc do parkowania, stanowisk postojowych przeznaczonych na parkowanie pojazdów zaopatrzonych w kartę parkingową, w liczbie nie mniejszej niż określają to przepisy odrębne, tj. przepisy Ustawy z dnia 21 marca 1985 r. o drogach publicznych (Dz. U. z 2016 r. poz. 1440, ze zmianami). Inne udogodnienia dla osób niepełnosprawnych będą realizowane na etapie wykonania docelowego zagospodarowania terenów, w tym inwestycji związanych z realizacją zabudowy i zagospodarowania działek budowlanych, na podstawie obowiązujących w tym zakresie przepisów odrębnych.

5. Walory ekonomiczne przestrzeni (art. 1 ust. 2 pkt. 6)

Wymagania te w projekcie planu realizowane są poprzez wprowadzenie w obszarze planu przeznaczenia związanego z zabudową mieszkaniową jednorodziną i komercyjną funkcją usługową. Zmiany w zagospodarowaniu spowodują wzrost wartości nieruchomości i tym samym uzasadniają ustalenie stawek procentowych służących naliczaniu opłaty z tytułu wzrostu wartości nieruchomości w związku z uchwaleniem planu, w wysokości 20% dla terenów przeznaczonych na cele inwestycyjne i oznaczonych symbolami MN, MNU, RU, PU. Zmiana zasad zagospodarowania terenów w obszarze planu oraz intensyfikacja parametrów i wskaźników urbanistycznych wpłynie na zwiększenie atrakcyjności inwestycyjnej terenów. Realizacja nowej zabudowy na podstawie ustaleń projektu planu pozwoli również na podniesienie standardu architektoniczno – przestrzennego i jakości istniejącej zabudowy. Ożywienie procesów inwestycyjnych będzie skutkowało wzrostem podatków wpływających do budżetu gminy. Wzrost podatków pozwoli na realizację zamierzonych w obszarze planu inwestycji publicznych, obejmujących budowę i przebudowę dróg publicznych oraz rozwój usług o charakterze publicznym. Ilość środków niezbędnych do przeprowadzenia inwestycji publicznych, zgodnie z wykonaną prognozą skutków finansowych uchwalenia planu, nie przekracza zakładanych dochodów budżetu gminy w skutek uchwalenia planu. Realizacja zamierzonych działań inwestycyjnych nie będzie wymagać pozyskania środków z innych zadań przeprowadzanych w gminie lub zaangażowania środków zewnętrznych.

6. Prawo własności (art. 1 ust. 2 pkt. 7).

Obszary objęte granicami planu w większości stanowią własność osób prywatnych. Grunty gminne ograniczają się do gruntów stanowiących działki będące drogami publicznymi oraz częściowo grunty rezerwowane w planie na cele usług publicznych. W celu realizacji zamierzonych inwestycji gminnych, opisanych we wcześniejszych rozdziałach uzasadnienia konieczne będzie pozyskanie gruntów osób fizycznych. Szczególnie dotyczy to gruntów znajdujących się w liniach rozgraniczających dróg publicznych wyznaczonych w planie oraz usług o charakterze publicznym.

Oprócz własności gminnej i prywatnej w granicach opracowania zlokalizowane są grunty Skarbu Państwa, które stanowią jedynie działki drogowe.

Zmiany własnościowe możliwe do zaistnienia po wejściu w życie ustaleń planu dotyczą wydzielania nowych działek inwestycyjnych. W celu zapewnienia racjonalnej gospodarki gruntami w obszarze planu w jego ustaleniach wskazano minimalne parametry wydzielanych działek, w tym ich minimalną powierzchnię i minimalny front działki, w zależności od przyjętego przeznaczenia terenów.

7. Potrzeby obronności i bezpieczeństwa państwa (art. 1 ust. 2 pkt. 8)

Wymagania te w projekcie planu zostały zrealizowane przede wszystkim poprzez ustalenie zasad realizacji nowej zabudowy i zagospodarowania terenów niezagrożających spełnieniu tych potrzeb, na podstawie obowiązujących w tym zakresie przepisów odrębnych. W obszarze planu nie ma potrzeby, zgodnie ze złożonymi wnioskami instytucji, wyznaczania rezerw terenowych dla spełnienia tych wymagań. Wnioski złożone w trakcie procedury uzasadniają jedynie wprowadzenie ustaleń w zakresie nakazu uwzględnienia odpowiednich przepisów odrębnych dotyczących zgłaszania projektowanych obiektów o wysokości równej i wyższej od 50 m ponad poziom terenu.

8. Potrzeby interesu publicznego (art. 1 ust. 2 pkt. 9).

Potrzeby te na obszarze planu będą ograniczały się przede wszystkim do inwestycji związanych z infrastrukturą komunikacyjną i techniczną obejmującą drogi publiczne i infrastrukturą wodno – kanalizacyjną. W planie przewidziano również rozwój terenów publicznych związanych z rozwojem infrastruktury społecznej gminy oraz obsługą transportu zbiorowego. Obszary te, pomimo braku zakwalifikowania ich w obowiązującym studium, do obszarów przestrzeni publicznych, będą pełnić istotną rolę dla mieszkańców gminy Szemud.

Zadania gminy w zakresie infrastruktury społecznej, tj. oświata, edukacja, ochrona zdrowia oraz sport i wypoczynek będą realizowane również w obiektach położonych w innych rejonach gminy.

9. Potrzeby w zakresie rozwoju infrastruktury technicznej, w szczególności sieci szerokopasmowych (art. 1 ust. 2 pkt. 10 i 13).

Potrzeby w tym zakresie w projekcie planu realizowane są poprzez wprowadzenie ustaleń w zakresie infrastruktury technicznej i komunikacyjnej umożliwiających uzbrojenie obszaru planu w niezbędne sieci i urządzenia. Rozwój infrastruktury technicznej opiera się w ustaleniach planu na zbiorczych systemach wodno – kanalizacyjnych, gazowych i elektroenergetycznych. Technologie przejściowe z zakresu systemu wodno – kanalizacyjnego, obejmują szereg zbiorniki na nieczystości oraz indywidualne ujęcia wody, które mogą funkcjonować jedynie do czasu wykonania sieci zbiorczej. Indywidualne rozwiązania w zakresie infrastruktury technicznej w projekcie planu dotyczą jedynie dostawy ciepła. Brak gminnej sieci ciepłowniczej uniemożliwia oparcie dostawy ciepła na zorganizowanych systemach ciepłowniczych. Zasady systemu usuwania i unieszkodliwiania odpadów ograniczono do nakazu realizowania go na zasadach określonych w obowiązujących w tym zakresie przepisach prawa. Przyjęte rozwiązania z zakresu infrastruktury technicznej są zgodne z obowiązującymi przepisami prawa w zakresie ochrony środowiska i nie będą powodować zagrożeń wystąpienia zanieczyszczeń związanych z ich funkcjonowaniem. W projekcie planu dopuszczono również stosowanie drobnych technologii OZE w dostawie ciepła i energii.

Zaopatrzenie ludności w wodę w obszarze planu odbywać się będzie jak określono wcześniej poprzez dostawę wody z sieci gminnej zasilanej z ujęć wody położonych poza granicami planu. Jakość wody będzie zapewniona poprzez uwzględnienie obowiązujących w tym zakresie przepisów odrębnych. Istniejące rezerwy wody w ujęciach gminnych, określone w odpowiednim pozwoleniu wodno –

prawnym umożliwiają dostawę wody do obszaru planu.

Powiązanie układu komunikacyjnego obsługującego tereny położone w granicach planu z układem zewnętrznym odbywać się będzie poprzez istniejące i projektowane drogi publiczne oznaczone w planie symbolami KDL. Drogi publiczne służące bezpośredniej obsłudze terenów budowlanych w granicach planu to drogi oznaczone symbolami KDL i KDD. Rolę wspomagającą w systemie komunikacji mają pełnić drogi wewnętrzne oraz ogólnodostępne ciągi pieszo – jezdne. Dojazd do wydzielanych działek nie sąsiadujących bezpośrednio z wyznaczonymi drogami publicznymi będzie realizowany poprzez dojazdy niewydzielone realizowane w przypadku zaistnienia takich potrzeb. Ustalenia niezbędne w tym zakresie zostały wprowadzone w jego treści. Miejsca włączenia tych dróg do dróg publicznych będą realizowane według potrzeb inwestorskich z uwzględnieniem obowiązujących w tym zakresie przepisów odrębnych.

Analiza wniosków złożonych przez instytucje nie ma uzasadnia wyznaczania rezerw terenowych dla przebiegu sieci szerokopasmowych. W przypadku zaistnienia potrzeb w tym zakresie po wejściu w życie planu jego ustalenia umożliwiają realizację takich inwestycji.

10. Zapewnienie udziału społeczeństwa w pracach nad miejscowym planem zagospodarowania przestrzennego, w tym przy użyciu środków komunikacji elektronicznej oraz zachowanie jawności i przejrzystości procedur planistycznych (art. 1 ust. 2 pkt. 11 i 12).

Wójt Gminy Szemud sporządzając projekt planu zrealizował w pełni procedurę określoną w art. 17 ustawy o planowaniu i zagospodarowaniu przestrzennym, w tym zakresie udziału społeczeństwa w pracach na projektem planu. Wójt umieścił na tablicy ogłoszeń w Urzędzie Gminy ogłoszenie o przystąpieniu do sporządzania planu miejscowego, z terminem i miejscem składania wniosków do przedmiotowego planu. Ogłoszenie to zostało umieszczone również w wydaniu gazety lokalnej oraz BIPie Urzędu Gminy. Zawiadomienie o przystąpieniu do sporządzania planu miejscowego zostało także wysłane do odpowiednich instytucji posiadających uprawnienia do uzgadniania i opiniowania projektu planu miejscowego. W zawiadomieniu tym Wójt określił podstawę prawną sporządzanego planu oraz termin składania wniosków. Po zebraniu wniosków dokonano analizy możliwości ich uwzględnienia, ze szczególnym naciskiem na zachowanie zgodności z obowiązującym studium oraz przepisami ustawy o planowaniu i zagospodarowaniu przestrzennym. W rozstrzygnięciu wniosków wzięto również pod uwagę obowiązujące przepisy dla obszarów i obiektów podlegających ochronie w granicach planu.

Po wykonaniu projektu planu wraz z prognozą oddziaływania na środowisko i finansową prognozą skutków uchwalenia planu Wójt udostępnił projekt planu instytucjom celem uzyskania uzgodnień i opinii. Projekt planu został również udostępniony do opiniowania dla Gminnej Komisji Urbanistyczno - Architektonicznej.

Po uzyskaniu pozytywnych uzgodnień oraz opinii Wójt wyłożył projekt planu do publicznego wglądu, wraz z prognozą oddziaływania na środowisko. O wyłożeniu do publicznego wglądu powiadomił społeczeństwo w odpowiednim ogłoszeniu umieszczonym na tablicy ogłoszeń Urzędu Gminy, w prasie lokalnej oraz BIPie Urzędu Gminy. W ogłoszeniu określił miejsce i termin wyłożenia, miejsce i termin dyskusji publicznej nad przyjętymi rozwiązaniami planistycznymi oraz miejsce i termin składania uwag do projektu planu.

W terminie wskazanym w ogłoszeniu o wyłożeniu projektu zmiany planu do publicznego wglądu wpłynęła 1 uwaga, która dotyczyła zmiany lojalnych rozwiązań przestrzennych dla jednego z terenów znajdujących się w granicach sporządzanej zmiany planu. Uwaga dotyczyła poprawy warunków zagospodarowania terenu, którego dotyczyła i nie powodowała zmian w sposobach zagospodarowania innych terenów. Nie wpływała również na stan ochrony obiektów realizowanej na podstawie przepisów odrębnych. Zakres uwagi powodował, że zasadnym było jej uwzględnienie, które nie powodowało równocześnie konieczności ponowienia procedury planistycznej.

Zakończenie procedury wyłożenia projektu zmiany planu do publicznego wglądu umożliwiło przekazanie projektu zmiany planu do Rady Gminy Szemud celem uchwalenia.

Dokumentacja dotycząca zmiany planu miejscowego znajduje się w siedzibie Urzędu Gminy Szemud i może być udostępniona, z zachowaniem przepisów dotyczących udostępnienia informacji publicznych. Procedura planistyczna jest prowadzona tym samym w sposób jawny i przejrzysty, z uwzględnieniem przepisów ustawy o planowaniu i zagospodarowaniu przestrzennym.

11. Uwzględnienie interesu publicznego i prywatnego przy ustaleniach planu (art. 1 ust. 3).

Ustalając przeznaczenie terenów oraz sposób ich zagospodarowania Gminy Szemud uwzględnił zarówno interes publiczny jak i interes prywatny. Przeprowadzone analizy funkcjonalno – przestrzenne dla obszaru planu wykazały jego predyspozycje do rozwoju funkcji związanych z zabudową mieszkaniową jednorodzinną i usługową, w tym handlu oraz funkcją usługowo – produkcyjną, w tym związaną z obsługą rolnictwa, z wyłączeniem terenów tworzących leśną i rolniczą przestrzeń produkcyjną gminy, wskazaną w obowiązującym studium. Predyspozycje te wynikają zarówno ze stanu zagospodarowania terenów jak również ustaleń studium uwarunkowań i kierunków zagospodarowania przestrzennego dla obszaru planu. Zgodnie z przepisami ustawy o planowaniu i zagospodarowaniu przestrzennym plan miejscowy nie może naruszać ustaleń studium. Wybór funkcji tym samym został ukierunkowany ustaleniami studium. Przyjęte rozwiązania planistyczne uwzględniają zarówno interes publiczny gminy (rozwój terenów inwestycyjnych i rozbudowa terenów usług publicznych) oraz interes prywatny (realizacja zamierzeń inwestycyjnych).

12. Dążenie do minimalizowania transportochłonności układu przestrzennego i maksymalne wykorzystanie transportu zbiorowego (art. 1 ust. 4 pkt. 1 i 2).

Drogi oznaczone w planie symbolami KDL stanowią drogi o znaczeniu podstawowym umożliwiającym powiązanie obszaru planu zarówno z układem ponadlokalnym jak i układem komunikacyjnym gminy. Zachowanie dla nich funkcji dróg układu podstawowego znacząco ułatwia dojazd do innych części gminy jak również poza jej granice administracyjne. Utrzymanie funkcji tych dróg minimalizuje tym samym transportochłonność układu przestrzennego wyznaczonego w granicach planu. Układ dróg dojazdowych i lokalnych umożliwia swobodny dojazd zarówno do poszczególnych zespołów urbanistycznych związanych z funkcjami inwestycyjnymi jak również umożliwia połączenie poszczególnych części gminy z ponadlokalnym układem komunikacyjnym.

Rezerwy terenowe wskazane w planie na cele dróg publicznych umożliwiają realizację przystanków komunikacji autobusowej, stanowiącej podstawę systemu transportu zbiorowego w gminie. Rezerwy te umożliwiają również wykonanie dróg w parametrach technicznych umożliwiających wykonanie nawierzchni przystosowanej do ruchu ciężkiego, w tym autobusów komunikacji gminnej. Wyznaczenie dodatkowych linii autobusowych do obsługi obszaru planu będzie zrealizowane po rozwoju zagospodarowania i wystąpieniu takich potrzeb.

13. Zapewnienie rozwiązań przestrzennych, ułatwiających przemieszczanie się pieszych i rowerzystów (art. 1 ust. 4 pkt. 3).

W projekcie planu wprowadzono ustalenia umożliwiające realizację ciągów komunikacji pieszej oraz realizację ścieżek rowerowych. Są one dopuszczone na całym obszarze planu, za wyjątkiem terenów, związanych z funkcjami rolniczymi i leśnymi. Realizacja ich będzie wykonana w miarę wystąpienia potrzeb w tym zakresie. Działania gminy będą ograniczać się jednak do realizacji tych urządzeń w wyznaczonych w planie drogach publicznych oraz terenach usług publicznych znajdujących się w granicach planu. W przypadku terenów inwestycyjnych związanych z zabudową mieszkaniową i usługową komercyjną będą to urządzenia wewnętrzne lub osiedlowe, realizowane przez poszczególnych inwestorów.

14. Dążenie do planowania i lokalizowania nowej zabudowy na obszarach o w pełni wykształconej zwartej strukturze funkcjonalno – przestrzennej (art. 1 ust. 4 pkt. 4).

Tereny przeznaczone w planie na cele budowlane tworzą zwarty obszar terenów inwestycyjnych. Rozwój zagospodarowania zgodnie z ustaleniami planu uniemożliwi powstanie rozproszonych układów urbanistycznych, nie powiązanych ze sobą przestrzennie. Korelacje przestrzenne terenów inwestycyjnych w granicach planu zostały wskazane w obowiązującym studium. Analiza ustaleń tego dokumentu wskazuje, że obszar planu stanowi część rozległych terenów inwestycyjnych gminy Szemud.

15. Zgodność projektu planu z wynikami analizy zmian w zagospodarowaniu przestrzennym gminy (art. 15 ust. 2).

Projekt planu jest zgodny z wykonaną w 2018 r. oceną aktualności studium uwarunkowań i kierunków zagospodarowania przestrzennego gminy Szemud i miejscowych planów zagospodarowania przestrzennego. Ocena aktualności została przyjęta przez Radę Gminy Szemud na podstawie Uchwały Nr XLVIII/582/2018 Rady Gminy Szemud z dnia 17 października 2018 r. Analiza wykazała, że część planów miejscowych obowiązujących w mieście wymaga uaktualnienia. Wnioski wskazały również konieczność wykonania planów miejscowych dla obszarów inwestycyjnych wskazanych w studium. Sporządzenie planu jest zgodne z wnioskami określonymi w analizie. Podstawą do zmiany planu wg analizy jest konieczność określenia standardu zagospodarowania na terenach inwestycyjnych, które mogą zostać zagospodarowane w stosunkowo krótkim okresie czasu. Wszystkie przesłanki określone w analizie są specyficzne dla obszaru sporządzanego planu, tym samym projekt planu jest zgodny z wynikami analizy.

16. Wpływ na finanse publiczne, w tym budżet gminy (art. 15 ust. 3).

Skutki finansowe uchwalenia planu dla budżetu zostały wskazane w wykonanej finansowej prognozie skutków uchwalenia planu. Analiza prognozy wskazuje, że dochody gminy w wyniku rozwoju zagospodarowania w obszarze planu będą stosunkowo wysokie, szczególnie w zakresie poboru ustalonej stawki procentowej oraz podatków od gruntów i nieruchomości. Powierzchnia planu i przyjęte zasady zagospodarowania terenów nie będą obciążać nadmiernie budżetu gminy. Koszty poniesione na uzbrojenie terenów w infrastrukturę techniczną i komunikacyjną nie będą przekraczać zakładanych dochodów. Znaczące wpływy budżetowe w związku z rozwojem zagospodarowania na obszarze planu, będą równoważyć ponoszone przez gminę nakłady nawet w przypadku tylko częściowego zagospodarowania terenów funkcjami docelowymi przewidzianymi w planie.

III. Procedura

1. Przeprowadzone elementy obowiązującej procedury planistycznej.

- a) zebrano wnioski po wystosowaniu ogłoszeń i zawiadomień,
- b) wykonano projekt planu wraz prognozą oddziaływania na środowisko oraz prognozą finansową skutków uchwalenia planu,
- c) projekt planu został przesłany do uzgodnień i opiniowania,
- d) po uzyskaniu niezbędnych uzgodnień i opinii plan wyłożono do publicznego wglądu, wraz z prognozą oddziaływania na środowisko,
- e) sposób rozstrzygnięcia uwagi złożonej w procedurze wyłożenia projektu zmiany planu miejscowego do publicznego wglądu nie powodował konieczności ponowienia procedury planistycznej,
- f) zakończenie procedury planistycznej spowodowało, że projekt zmiany planu został przekazany do Rady Gminy Szemud celem uchwalenia.

2. Podstawa uchwalenia.

Plan miejscowy został uchwalony na podstawie Uchwały Nr V/75/2019 Rady Gminy Szemud z dnia 29.03.2019. Podstawą uchwalenia planu jest . 18 ust. 2 pkt. 5 ustawy z dnia 8 marca 1990 r. o samorządzie gminnym (Dz. U. z 2018 r. poz. 994, z późn. zm.) oraz art. 20 ust. 1 ustawy z dnia 27 marca 2003 r. o planowaniu i zagospodarowaniu przestrzennym (Dz. U. z 2018 r. poz. 1945, z późn. zm).